

**PROYECTO: “FORTALECIENDO LA GESTIÓN DEL RIESGO DE DESASTRES CON ENFOQUE INCLUSIVO EN LOS DISTRITOS DE COMAS, LOS OLIVOS Y PUENTE PIEDRA Y EN LA MANCOMUNIDAD MUNICIPAL DE LIMA NORTE
ADJUDICACIÓN: N° 720FDA20GR00237**

**TÉRMINOS DE REFERENCIA PARA LA EVALUACIÓN FINAL DEL PROYECTO: “
“FORTALECIENDO LA GESTIÓN DEL RIESGO DE DESASTRES CON ENFOQUE INCLUSIVO EN
LOS DISTRITOS DE COMAS, LOS OLIVOS Y PUENTE PIEDRA Y EN LA MANCOMUNIDAD
MUNICIPAL DE LIMA NORTE”**

1. ANTECEDENTES

El Centro de Estudios y Prevención de Desastres, PREDES, es una organización de la sociedad civil, que promueve la Gestión del Riesgo de Desastres, la Adaptación al Cambio Climático y la Economía Circular, mediante el desarrollo y difusión del conocimiento; el fortalecimiento de capacidades; y el trabajo articulado con la población y los sectores público y privado; impulsando la participación protagónica de las comunidades vulnerables, con un enfoque de inclusión y de equidad; haciendo incidencia en las políticas públicas y en el fortalecimiento de la institucionalidad; para contribuir al desarrollo sostenible

Sus objetivos estratégicos son:

- Consolidar nuestra propuesta institucional que articule e integre la Gestión del Riesgo de Desastres (GRD), la Adaptación al Cambio Climático (ACC) y la Economía Circular (EC), con un enfoque innovador, basado en las lecciones aprendidas y los nuevos avances y tendencias.
- Consolidar un equipo humano especializado en GRD, ACC y EC, que integre lo técnico y lo social, y que se sienta identificado y comprometido con la mística de PREDES.
- Desarrollar una estrategia financiera diversificada, consolidando las relaciones con nuestras fuentes de financiamiento actuales y generando nuevas oportunidades con otras fuentes interesadas en proyectos y/o servicios ofrecidos por PREDES.
- Consolidar el posicionamiento de PREDES a nivel nacional e internacional; y afianzar y desarrollar sinergias con los diferentes actores y sectores vinculados con la GRD, ACC y EC.
- Fortalecer el manejo interno de las herramientas tecnológicas para brindar el soporte necesario y potenciar las acciones de PREDES.

Sus líneas de acción son:

- Aportamos al desarrollo y difusión del conocimiento de la Gestión del Riesgo de Desastres, la Adaptación al Cambio Climático y la Economía Circular.
- Fortalecemos las capacidades en la Gestión del Riesgo de Desastres, la Adaptación al Cambio Climático y la Economía Circular, desde un enfoque integral.
- Apoyamos en la elaboración de instrumentos de gestión, a nivel comunitario, local, regional y nacional.
- Promovemos el trabajo articulado entre la población y los sectores público y privado, a nivel local, regional y nacional.
- Impulsamos la participación protagónica de las comunidades vulnerables, con inclusión y equidad.
- Atendemos a la población afectada por emergencias y desastres.
- Hacemos incidencia en el fortalecimiento de la gobernanza.

PREDES, con el financiamiento de USAID/BHA, viene implementando el proyecto denominado: “Fortaleciendo la gestión del riesgo de desastres con enfoque inclusivo en los distritos de Comas, Los Olivos y Puente Piedra y en la Mancomunidad Municipal de Lima Norte” (Proyecto Lima Norte), el cual tiene una duración de tres años y diez meses.

El Proyecto Lima Norte, tiene como objetivo que la Mancomunidad Municipal Lima – Norte (MMLN) fortalezca su liderazgo en la Gestión del Riesgo de Desastres (GRD) y las municipalidades de Comas, Los Olivos y Puente Piedra asumen la GRD con enfoques de barrio y de inclusión, manejan

instrumentos y estrategias innovadoras y gestionan recursos financieros para implementar acciones para la gestión territorial con un enfoque de GRD.

El Proyecto se ubica en el sector de Política y Práctica de la Gestión del Riesgo (en los Lineamientos del Programa de USAID), desde donde se contribuirá a desarrollar una mayor conciencia sobre el riesgo de desastres a nivel municipal y comunitario, desarrollar capacidades en funcionarios y líderes locales y fortalecer la institución de la MMLN y municipal, con mejores instrumentos de gestión, así como la implementación de medidas de reducción del riesgo en los barrios, mediante la gestión organizada y articulada con la municipalidades distritales y con la MMLN, a través del Eje Estratégico de Gestión del Riesgos y Desarrollo Sostenible. La intervención utiliza los conocimientos y experiencias desarrolladas en proyectos anteriores de USAID.

En el Anexo 1 de los presentes Términos de Referencia, se presenta la información general del proyecto, y en el Anexo 2, la tabla de indicadores del proyecto.

2. ENTIDAD QUE REQUIERE CONTRATAR EL SERVICIO

Centro de Estudios y Prevención de Desastres, PREDES.

3. OBJETIVOS DE LA EVALUACIÓN

3.1 Objetivo Principal

El objetivo principal de la evaluación final del proyecto es evaluar los resultados, logros y limitaciones del Proyecto Lima Norte.

3.2 Objetivos Específicos

- a. Conocer en qué medida se han alcanzado los objetivos y metas del proyecto planificado, en los subsectores de (1) Construir conciencia comunitaria/ movilización, (2) Construcción de capacidad y capacitación y (3) Política y planificación.
- b. Identificar y documentar las lecciones aprendidas, las buenas prácticas y cualquier forma innovadora que haya contribuido a la consecución de los objetivos del proyecto.
- c. Evaluar si la población de los distritos del proyecto conoce el peligro que representan los sismos, sus vulnerabilidades y el nivel de exposición a un terremoto, y la población de los barrios priorizados por el proyecto adopta prácticas de probada eficacia para reducir los impactos.
- d. Evaluar si las poblaciones, las autoridades y los funcionarios disponen de un alto nivel de información sobre los riesgos, los logros y los resultados previstos del proyecto, y pueden hacer preguntas en plataformas escritas, auditivas y visuales.
- e. Evaluar si el proyecto ha desarrollado las capacidades de los funcionarios de los gobiernos municipales de la Mancomunidad Municipal de Lima Norte y en especial de los distritos de Comas, Los Olivos y Puente Piedra, para mejorar el nivel de gobernabilidad e inversión en la gestión de GRD.
- f. Evaluar si el proyecto ha desarrollado la capacidad de los dirigentes de los barrios priorizados de los distritos que participan en los foros y les proporcionó sensibilización y concertación sobre los riesgos para que asuman su función en los proyectos de GRD y de generación de demanda para los proyectos de GRD.
- g. Evaluar si los municipios de los distritos de Comas, Los Olivos y Puente Piedra aplican la política de GRD a través de los documentos de gestión y/o planes actualizados con el enfoque de GRD, haciendo uso de los instrumentos técnicos del SINAGERD y reflexionando sobre la aplicación para extraer lecciones y proponer correcciones.

Los resultados de la evaluación de fin de proyecto se utilizarán para mejorar el diseño y la implementación de proyectos futuros similares en Perú. Además, también se utilizarán para cumplir con el requisito de evaluación final. La evaluación brinda una oportunidad para que el equipo del proyecto examine el desempeño del proyecto más de cerca al obtener los resultados cualitativos y cuantitativos del mismo.

4. METODOLOGÍA Y FUENTES DE INFORMACIÓN

4.1 Alcance de la evaluación

La evaluación valorará el proyecto Lima Norte que se ha ejecutado desde el 20 de agosto del 2020, hasta el corte del 30 de abril del 2024.

4.2 Preguntas de evaluación

El objetivo general de revisión de la evaluación final será valorar los resultados que el proyecto ha logrado durante su ejecución. Las preguntas clave de la evaluación, cuyas respuestas deberán proporcionarse como productos del informe de evaluación final son las siguientes:

Tabla 1 – Preguntas de evaluación

TEMA	PREGUNTAS DE EVALUACIÓN
Relevancia	1. ¿En qué medida las intervenciones de reducción del riesgo de desastres (RRD) del proyecto abordan las necesidades y prioridades clave de la población y los gobiernos locales?
Eficiencia	2. ¿Qué tan bien los diferentes actores (gobierno, sector privado y comunidad) planifican y coordinan proyectos de RRD como resultado de la intervención del proyecto? 3. ¿La gestión, implementación, monitoreo y presentación de informes del proyecto facilitaron la entrega de los resultados según lo previsto?
Eficacia	4. ¿En qué medida las actividades del proyecto han contribuido a reducir el riesgo de poblaciones vulnerables a desastres relacionados con terremotos? 5. ¿En qué medida las actividades financiadas por el proyecto han contribuido a reforzar las capacidades de respuesta local, incluida la preparación y la conciencia de las personas de las áreas de intervención, los gobiernos locales y nacionales? ¿Cuáles han sido los factores contribuyentes y las limitaciones? 6. ¿Cuáles han sido las actividades más efectivas? 7. ¿Cuáles son los componentes del proyecto que no han sido lo suficientemente relevantes?

Se espera que la evaluación proporcione las lecciones aprendidas, los éxitos, las áreas de mejora y las recomendaciones para proyectos similares

4.3 Diseño y metodología de la evaluación

La evaluación final del Proyecto utilizará un diseño comparativo a través de un enfoque cuantitativo y cualitativo para lo cual el equipo de evaluación trabajará en coordinación con el equipo implementador, socios y otras partes involucradas. La sección cuantitativa debe comparar los resultados cuantitativos de la encuesta final con los resultados de la encuesta de línea de base para analizar si ha habido cambios en los indicadores del proyecto. Para la sección cualitativa, se sugiere que el equipo de evaluación utilice como mínimo discusiones de grupos focales, entrevistas con informantes claves, observaciones directas y visitas a hogares cuando sea posible. Los métodos antes mencionados son solo sugerencias ya que la decisión final sobre los métodos a utilizar será sugerida por el equipo de evaluación.

PREDES espera que el equipo de evaluación presente los resultados de la evaluación de forma responsable ya que esto involucra las vidas de muchas personas cuyo bienestar puede ser afectado en forma positiva o negativa. El equipo debe asegurarse que las partes involucradas del Proyecto participen activamente para asegurar la alta calidad, credibilidad y efectividad del ejercicio.

De acuerdo con estos términos de referencia, el consultor debe utilizar el mismo cuestionario que se utilizó en la encuesta de línea de base para poder hacer las comparaciones de los valores finales con los de la línea de base. Este cuestionario debe ser revisado por el equipo

del proyecto, considerando un nivel de confianza del 95% y un margen de error del 5% para calcular la muestra de la encuesta cuantitativa. Esto incluye el proceso de determinar la metodología apropiada para el muestreo, estimar tamaño de muestra al igual que la selección de los lugares, desarrollo de las herramientas de evaluación, un cronograma detallado para el recojo de los datos, análisis incluyendo la ponderación de los datos si fuera necesario y la preparación del informe. Para el análisis de datos cuantitativos PREDES sugiere el uso del software SPSS. Además, para resolver el problema de la falta de respuesta, el tamaño de la muestra estimada debe aumentarse en un 10% u otro porcentaje que sugiera el equipo de evaluación.

La evaluación final se llevará a cabo en la ciudad de Lima. El grupo de estudio son las familias que habitan en las áreas de implementación del proyecto, 03 distritos: Comas, Los Olivos y Puente Piedra.

El personal de PREDES organizará citas para entrevistas y discusiones, así como apoyo logístico para facilitar el trabajo de campo. Las encuestas a los hogares serán de forma presencial, la metodología utilizada debe garantizar la fiabilidad de los datos y será sustentada por el consultor antes de iniciar el proceso de recojo de información.

Los métodos de recopilación deben incluir una combinación de fuentes primarias a partir de entrevistas a los beneficiarios, socios y partes interesadas, observaciones generales y la recopilación de información de fuentes secundarias, incluido el sistema de seguimiento y presentación de informes del proyecto. El consultor externo debe respetar el principio de "no hacer daño".

En la preparación del informe final, el equipo de evaluación debe proporcionar al lector las fuentes exactas de su información y conclusiones. Todas las afirmaciones de la evaluación deben estar respaldadas por los datos y la información existentes. Cuando no sea así, el equipo deberá justificar sus observaciones y conclusiones. Si algunas de las preguntas no se aplican, el equipo debe explicar la(s) razón(es).

PREDES apoyará al equipo de evaluación para concertar las citas para las entrevistas y las visitas al lugar.

PREDES proporcionará al equipo de evaluación todos los documentos del proyecto necesarios para la evaluación, incluyendo el plan de M&E, cumplimiento de indicadores, cumplimiento de actividades, los informes y otros. Además, si fuera necesario, PREDES ayudará a identificar a los encuestadores para la encuesta.

El equipo consultor propondrá la fuente de datos, método de recolección de datos y los métodos de análisis de datos por cada pregunta de evaluación de acuerdo con el siguiente cuadro, el cual deberá presentarse en el plan de trabajo:

Pregunta	Fuente de datos	Métodos de recolección de datos	Métodos de análisis de datos

4.4 Ética en la recopilación de datos

A. Consentimiento informado

Antes de aplicar el instrumento se debe informar al encuestado y/o entrevistado sobre los objetivos de la recopilación de información, asimismo los instrumentos a aplicar deben expresar el consentimiento informado. Es importante que el consultor considere que los datos a recopilar puedan garantizar la confidencialidad de los participantes. Esto quiere decir que luego de recoger la información de identificación personal, esta debe mantenerse en privado.

B. Uso general de datos

PREDES considera que es poco ético que el consultor o cualquier miembro del equipo de la encuesta utilice la información recogida durante la encuesta de evaluación final para cualquier otra cosa que no sea el proyecto bajo estudio. En caso de que hubiese una razón viable para utilizar la información obtenida para otros fines, como ayudar a otro estudio, entonces, PREDES debe ser consultado para solicitar permiso antes de utilizar los datos. El consultor debe cumplir con esto, especialmente cuando el material es controversial e involucra exclusivamente las vidas privadas de la población beneficiaria del proyecto.

C. Distribución del informe de evaluación

La responsabilidad última de la recopilación y difusión de información recae en PREDES. Por lo tanto, se espera que el equipo de evaluación, en particular el consultor contratado, entregue a PREDES todos los datos y demás información que sirvieron de base para las inferencias finales del equipo.

Ninguna evaluación es definitiva hasta que se presenta a PREDES, se discute con los consultores de forma abierta, se llega a un entendimiento claro de todas las conclusiones y se alcanzan los puntos de vista divergentes entre el consultor y PREDES que se reflejan en el documento final.

5. ACTIVIDADES PARA DESARROLLAR

- a. Reuniones del consultor externo con la especialista en monitoreo y evaluación de proyecto y el equipo del proyecto.
- b. Revisión de la literatura y preparación del plan de trabajo y del diseño de la evaluación (cuantitativa y cualitativa).
- c. Elaboración de los instrumentos para la recopilación de información.
- d. Elaboración del Producto 1: Plan de trabajo.
- e. Recopilación de datos en campo.
- f. Análisis de datos, redacción de informes.
- g. Reunión de presentación de los hallazgos en campo a través una presentación en diapositivas con un resumen claro de los resultados.
- h. Elaboración del Producto 2: Informe preliminar.
- i. Levantamiento de observaciones e incorporación de comentarios del equipo y enviar el informe preliminar en español e inglés.
- j. Reunión de presentación de los hallazgos en campo a través una presentación en diapositivas con un resumen claro de los resultados.
- k. Elaboración del Producto 3: Informe Final en español e inglés y el fólder electrónico.
- l. Incorporar los comentarios del equipo y de USAID y presentar el informe final, con todos los datos y registros.

6. PRODUCTOS Y/O ENTREGABLES

Como resultado de su trabajo el consultor deberá entregar los siguientes productos:

Tabla 2 – Productos y/o entregables

Producto	Detalle	Fecha de entrega
1	<p>Plan de trabajo: El plan de trabajo incluirá:</p> <ul style="list-style-type: none"> a) El cronograma previsto y los arreglos logísticos; b) Una lista de los miembros del equipo de evaluación, delimitada por funciones y responsabilidades; c) Una matriz detallada del diseño de la evaluación que vincule las preguntas de evaluación del pliego de condiciones con las fuentes de datos, los métodos y el plan de análisis de datos; d) Los borradores de los cuestionarios y otros instrumentos de recopilación de datos o sus características principales; e) La lista de posibles entrevistados y lugares que se visitarán y los criterios de selección propuestos y/o el plan de muestreo (debe incluir cálculos y una justificación del tamaño de la muestra, planes sobre cómo se desarrollará el marco de muestreo y la metodología de muestreo); f) Las limitaciones conocidas del diseño de la evaluación; y g) Un plan de difusión. 	A los cinco (05) días calendarios de firmado el contrato
2	<p>Informe preliminar</p> <ul style="list-style-type: none"> a) Presentación en diapositivas con un resumen claro de los hallazgos y resultados encontrados en el campo, al finalizar dicho trabajo. b) Informe: Luego enviará el informe preliminar con los resultados y las recomendaciones. El informe escrito debe describir claramente los resultados, las conclusiones y las recomendaciones, y ser coherente con la orientación proporcionada en el acápite 14: Formato del Informe Definitivo. Una vez presentado el informe preliminar de evaluación, el equipo del proyecto enviará sus comentarios y opiniones al consultor. 	A los cincuenta (50) días calendarios de firmado el contrato
3	<p>Informe definitivo</p> <p>Documento final de evaluación en español e inglés, incluyendo levantamiento de observaciones por parte de PREDES. Todos los datos y registros del proyecto (plan de trabajo detallado, herramientas de entrevista de evaluación y las entrevistas a informantes clave, borrador del informe de evaluación final, informe de evaluación final) se presentarán a PREDES en su totalidad y deberán estar en formato electrónico de fácil lectura, organizados y documentados para su uso por parte de quienes no estén totalmente familiarizados con la intervención o la evaluación. Este debe ser elaborado en base al formato descrito en el acápite 14: Formato del Informe Definitivo y además enviará una carpeta electrónica con toda la información referida al servicio.</p> <p>El informe final incluirá un folder electrónico que incluya un directorio de los folders separados para cada una de las siguientes secciones:</p> <ul style="list-style-type: none"> a) Base de datos en SPSS o Excel (datos sin procesar, cuadros de output y sintaxis), b) Diccionarios de datos c) Pasos del procesamiento (consentimiento informado que se utilizó para la encuesta, las guías de llenado de la encuesta de hogares y todos los demás instrumentos que se hayan generado. 	A los noventa (90) días calendarios de firmado el contrato

7. PERFIL DEL CONSULTOR

Se requiere de un equipo de evaluación final que estará compuesto por un consultor externo (líder del equipo) que será responsable de dirigir el ejercicio y como el coordinador primario con PREDES. Éste proveerá liderazgo al equipo, finalizará el diseño de la evaluación, coordinará las actividades, coordinará las reuniones periódicas con el equipo, consolidará los insumos individuales de los miembros del equipo y estará a cargo de coordinar el proceso de consolidar los hallazgos finales y recomendaciones en el informe final. También será responsable de preparar una presentación de los hallazgos claves y recomendaciones de la evaluación al equipo de PREDES al finalizar el trabajo de campo.

El consultor contratará y capacitará a los encuestadores. El contacto de PREDES con el equipo de evaluación será el coordinador del proyecto y la especialista en Monitoreo y Evaluación (M&E) del proyecto,

El consultor externo deberá contar con el siguiente perfil:

- a. Un profesional especialista en evaluación de proyectos como líder del equipo de evaluación externa.
- b. Experiencia de al menos 5 años, demostrable, en programación y gestión de evaluaciones de proyectos y programa de cooperación internacional.
- c. Dominio en la elaboración de técnicas de investigación social y en el manejo de programas estadísticos (imprescindible tener formación y experiencia)
- d. Se sugiere que sea un equipo de evaluación, donde será necesario detallar las responsabilidades y cargos de cada miembro del equipo.
- e. Por lo menos uno de los miembros del equipo deberá ser un profesional especialista en gestión del riesgo de desastres (GRD) con un mínimo de 05 años de experiencia laboral relevante y con un sólido conocimiento de los marcos sobre GRD.
- f. Experiencia en elaboración y diagramación de documentos, incluyendo cuadros y tablas estadísticas.
- g. Conocimiento en Microsoft Office (Word y Excel) a nivel intermedio.
- h. Experiencia en el manejo de paquetes estadísticos.
- i. Conocimiento del idioma inglés.

8. PLAZO DE LA CONSULTORÍA

El plazo del servicio es por un periodo de noventa (90) días calendarios, a partir del día siguiente de suscrito el contrato.

9. FORMA DE PAGO

El pago por el servicio de Consultoría a todo costo, incluido impuestos de Ley, se realizará contra entrega de productos y después de la aprobación por parte del supervisor. El pago se realizará en armadas según el siguiente detalle.

Productos	Monto	Cronograma
Producto 01: Plan de Trabajo	30%	A los cinco (05) días de firmado el contrato
Producto 02: Informe Preliminar	50%	A los cincuenta (50) días de firmado el contrato
Producto 03: Informe Definitivo	20%	A los noventa (90) días de firmado el contrato

La contratación de una (01) persona natural o jurídica bajo la modalidad de Locación de Servicios (Servicios No Personales). Por lo tanto, el locador del servicio no está sujeto a relación de dependencia.

10. LUGAR DE LA PRESTACIÓN DEL SERVICIO

El servicio será desarrollado en la ciudad de Lima.

11. SUPERVISIÓN Y CONFORMIDAD DEL SERVICIO

- a. El consultor estará bajo la supervisión directa de la especialista en monitoreo y evaluación del proyecto y trabajará, además, en estrecha coordinación con el personal del proyecto. La conformidad del servicio será dada por la especialista en M&E de proyectos de PREDES y el coordinador del proyecto.
- b. En los aspectos técnicos el consultor coordinará con el equipo del proyecto y con la especialista en M&E para las diversas etapas de la evaluación, en particular el diseño de los instrumentos, aplicación de las encuestas, entrevistas y el análisis de la información.

12. PENALIDADES

En el caso del retraso e incumplimiento injustificado del Consultor en la ejecución de la prestación del servicio, las entidades contratantes aplicarán automáticamente una penalidad por mora, por cada día de atraso en la entrega de cada entregable equivalente al 1% del valor total del servicio, hasta un equivalente acumulado del 10% del valor total del contrato.

13. PROPIEDAD INTELECTUAL

La persona natural o jurídica, no tendrá ninguna patente u otros derechos de propiedad intelectual en ninguno de los documentos elaborados en el marco de la consultoría. Tales derechos pasarán a ser propiedad intelectual de PREDES.

Asimismo, deberá mantener confidencialidad absoluta respecto de la información quedando prohibido cualquier tipo de reproducción, publicación, disertación o divulgación pública o con terceros, por cualquier medio verbal, escrito u otro.

14. FORMA DE PRESENTACION DEL INFORME DEFINITIVO

El informe definitivo se presentará de la siguiente manera:

Portada

Indicar el nombre y el número del proyecto, los nombres y cargos de los consultores y la fecha y nombre del documento.

Lista de acrónimos

Los acrónimos inusuales u oscuros deben identificarse al principio del informe.

Resumen ejecutivo

La síntesis del resumen ejecutivo debe tener entre dos y cinco páginas e incluirá: el objetivo, los antecedentes del proyecto evaluado, las principales preguntas de la evaluación, los métodos, los resultados, las conclusiones y las recomendaciones y lecciones aprendidas.

Tabla de contenido

El índice de contenidos debe describir cada una de las secciones de los temas principales, los anexos, las figuras, los mapas, las tablas, etc.

1. Introducción y antecedentes

La introducción y los antecedentes incluirán como mínimo: la justificación por la que se aprobó el proyecto (para otorgar la subvención), las metas y objetivos del proyecto (subvención), los métodos de implementación y el propósito de la evaluación.

2. Metodología de la evaluación

Proporcione una visión general de la metodología cuantitativa y cualitativa, incluida una descripción del muestreo (marco de muestreo, estrategia de muestreo y tamaño de la muestra), según aplique. Descripción de la información/recopilación de datos, procesos de selección de los centros/beneficiarios, plan de muestreo y cálculo, y limitaciones (atención a las limitaciones asociadas a la metodología de evaluación (por ejemplo, sesgo de selección, sesgo de recuerdo, etc.).

3. Resultados de la evaluación

Aquí es donde se exponen claramente los resultados y se discuten en detalle. Todas las conclusiones, recomendaciones y el resumen de la evaluación se basan en esta sección del documento.

4. Preguntas y cuestiones complementarias

Esta sección abordará en secuencia las cuestiones y preguntas complementarias en la (s) herramienta (s) de evaluación.

5. Conclusiones y recomendaciones

Esta sección presenta las principales conclusiones basadas en la evaluación de este estudio. En ella se exponen las recomendaciones, mejores prácticas y lecciones aprendidas para programas similares en el futuro.

6. Resultados destacados

Una página de "resultados destacados", proporcione una descripción de una página de algún elemento del programa, con datos de apoyo que constituyan una buena pieza de comunicación independiente para que el proyecto la distribuyan o la publiquen en la página web de la oficina.

Anexos

Los anexos deben incluir el pliego de condiciones de la evaluación; el itinerario de la visita de evaluación; cualquier declaración de diferencias en relación con las diferencias significativas de opinión no resueltas por los ejecutores, y/o los miembros del evaluador externo; la lista de personas entrevistadas durante la evaluación; el cuestionario de los entrevistadores y las guías y listas de comprobación de las entrevistas; y los mapas. Apéndices adicionales, como formularios firmados de declaración de conflicto de intereses para todos los miembros del equipo; e información resumida sobre los miembros del evaluador externo, incluidas las cualificaciones, la experiencia y la función en el equipo. El equipo de evaluación debe incluir como mínimo los siguientes requisitos de BHA como anexo al informe de evaluación final:

- a. Metadatos del conjunto de datos
- b. Base de datos (datos originales, cuadros de output y de sintaxis usados para el análisis) (preferentemente *.xlsx)
- c. Diccionarios de Datos (preferentemente CSV)
- d. Documentación sobre el consentimiento informado
- e. Pasos para el procesamiento

- f. Cuestionarios y Manuales de campo
- g. Marco muestral
- h. Descripción del Diseño del muestreo
- i. Presentación de PowerPoint con los hallazgos y resultados de la evaluación final.
- j. Otros anexos que considere pertinentes

15. CALENDARIO DE LA CONVOCATORIA

Actividad	Fecha
Publicación de los TDR por página web de PREDES y otros medios virtuales	Del 16 al 26 de febrero de 204
Recepción de propuestas	Hasta el 26 de febrero de 2024
Revisión de propuestas técnico-económica	Del 27 al 28 de febrero de 2024
Entrevista/Selección de consultor(a)	29 de febrero de 2024
Selección de consultor(a)	01 de marzo de 2024
Firme de contrato e inicio de la consultoría	04 de marzo de 2024

16. Presentación de documentos y plazo para postular

16.1 Propuesta técnica

- a. Describir la metodología del estudio que brinda una respuesta detallada al TDR, técnicas para el procesamiento de la información, productos entregables, cronograma detallado de actividades y otra información adicional que se considere importante de acuerdo a las características del proyecto.
- b. Perfil profesional líder del equipo (no mayor de 5 páginas) haciendo referencia a la experiencia realizada en este tipo de consultorías para otras entidades.
- c. Hojas de vida de los miembros del equipo consultor.
- d. Roles de las personas que integrarán el equipo consultor.
- e. Ficha RUC.
- f. Referencias de trabajos similares realizados relacionados con el servicio a contratar (nombre de la/s institución, referencia de personas y números de teléfono a contactar)

16.2 Propuesta económica

La propuesta económica se presentará en soles (S/.), deberá ser detallada en sus principales rubros, a todo costo e incluir los impuestos de ley.

La propuesta técnica y económica debe presentarse hasta el 26 de febrero de 2024 a las 23:55 horas, por vía electrónica a los correos: olga@predes.org.pe y lima.norte@predes.org.pe, haciendo referencia a "Evaluación final del proyecto Lima Norte".

Lima, 16 de febrero de 2024

17. ANEXOS QUE FORMAN PARTE DE LOS TDR

- Anexo 1: Información sobre el proyecto
- Anexo 2: Tabla de indicadores

ANEXO 1: INFORMACIÓN SOBRE EL PROYECTO

1. OBJETIVO DEL PROYECTO

El Proyecto Lima Norte, tiene como objetivo que la Mancomunidad Municipal Lima – Norte (MMLN) fortalezca su liderazgo en la Gestión del Riesgo de Desastres (GRD) y las municipalidades de Comas, Los Olivos y Puente Piedra asumen la GRD con enfoques de barrio y de inclusión, manejan instrumentos y estrategias innovadoras y gestionan recursos financieros para implementar acciones para la gestión territorial con un enfoque de GRD.

2. Estructura del proyecto

En el marco de las líneas de cooperación de USAID/BHA, el proyecto se ubica en el sector Política y Práctica de la de Gestión de Riesgos y dentro de éste en 3 subsectores. Cada subsector tiene resultados específicos, indicadores establecidos y dentro de cada subsector están definidas las actividades que realiza el proyecto.

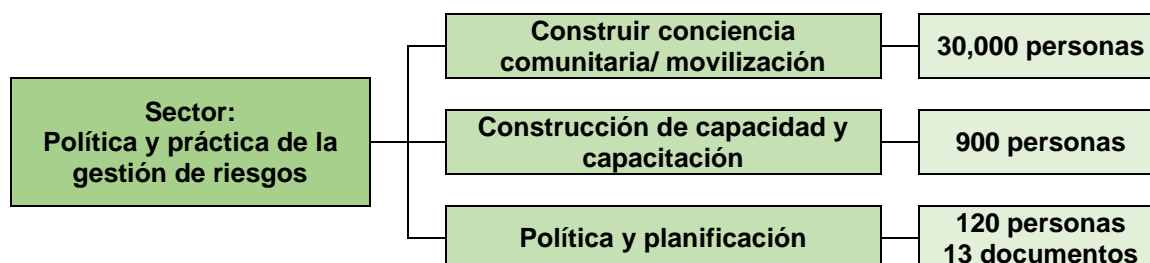

3. Resultados esperados

Tabla N° 1 – Resultados esperados del proyecto

SUBSECTORES	RESULTADOS
Construir conciencia comunitaria/ movilización	1. Población sensibilizada sobre GRD a través de información recibida por el proyecto, incrementa su participación en sus organizaciones, en el diálogo sobre medidas para reducir el riesgo y una parte se involucra en actividades para reducir el riesgo a nivel comunitario y del hogar
Construcción de capacidad y capacitación	2. Funcionarios de la MMLN y de las municipalidades del proyecto han adquirido competencias en materia de GRD y han iniciado la gestión de recursos financieros en base a planes actualizados y proyectos formulados. Los líderes vecinales han desarrollado competencias y han mejorado la gestión de sus organizaciones de base, guiándolos para realizar actividades de reducción de riesgos
Política y planificación	3. La MMLN y los municipios han actualizado sus planes de prevención/reducción y de gestión territorial, han formulado proyectos para reducir riesgos y gestionan financiamiento público para implementar medidas de reducción del riesgo de desastres. Además, las municipalidades de la MMLN han acordado participar y formular un Plan de Contingencia conjunto para terremotos

4. Beneficiarios

Los beneficiarios directos estimados son 31,020 personas, y los indirectos: 900,000, distribuidos de la siguiente manera:

Tipo	Subsector	Descripción	Cantidad	
			Parcial	Total
Directos	1. Construir conciencia comunitaria/ movilización	Población sensibilizada	30,000	30,000
	2. Construcción de capacidad y capacitación	Representantes de familias en barrios seleccionados	720	900
		Funcionarios de 5 Municipalidades y de la MMLN	30	
		Voluntarios en Emergencias	150	
	3. Política y planificación	Líderes de los barrios y representantes de organizaciones de la sociedad civil	90	120
Estudiantes de educación superior		30		
TOTAL BENEFICIARIOS DIRECTOS			31,020	
Indirectos	Personas indirectamente beneficiadas en campañas de sensibilización y actividades de RRD desarrolladas por el proyecto en la MMLN, de los distritos de Comas, Los Olivos y Puente Piedra		900,000	
Total	Sumatoria de beneficiarios directos e indirectos		931,020	



Figura N° 1.- Zonas de intervención del proyecto

5. Aliados estratégicos

En el marco de la ejecución del proyecto se han firmado convenios con las municipalidades involucradas en el desarrollo de las actividades:

- Municipalidad distrital de Comas
- Municipalidad distrital de Los Olivos
- Municipalidad distrital de Puente Piedra

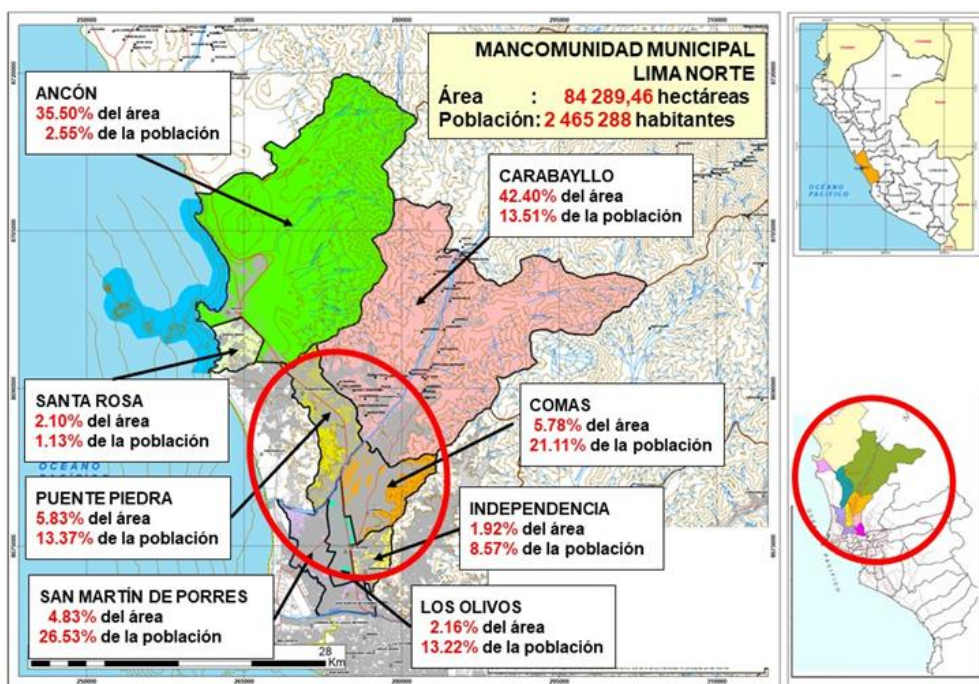
Asimismo, PREDES tiene suscritos convenios con las instituciones de la gestión del riesgo de desastres, con las que el proyecto coordina:

- Centro Nacional de Estimación, Prevención y Reducción del Riesgo de Desastres (CENEPRED)
- Instituto Nacional de Defensa Civil (INDECI)

Por otro lado, el proyecto ha venido realizando actividades conjuntas o apoyado a las siguientes instituciones:

- Mancomunidad Municipal Lima Norte
- Municipalidad Metropolitana de Lima (MML)
- Dirección Desconcentrada de INDECI – Lima y Callao (DDI)

ANEXO 2: TABLA DE INDICADORES

Indicador	Definición del Indicador	Meta	Método de recolección de información	Fuente de la información recolectada	Frecuencia de recolección de la información	Cargo del responsable de la recolección
OBJETIVO DEL PROGRAMA: La Mancomunidad Municipal de Lima Norte fortalece su liderazgo en la Gestión del Riesgo de Desastres (GRD) y las municipalidades de Comas, Los Olivos y Puente de Piedra asumen la GRD con enfoques de barrio y de inclusión, manejan instrumentos y estrategias innovadoras y gestionan recursos para implementar acciones para la gestión territorial con un enfoque de GRD.						
SECTOR 1: POLÍTICA Y PRÁCTICA DE GESTIÓN DE RIESGOS						
SUBSECTOR 1: Construir conciencia comunitaria/ movilización						
Indicador 1.1: Cantidad de personas que participan en capacitación, por sexo	Número de hombres y mujeres que participaron en campañas de concientización sobre la gestión del riesgo de desastres (DRM). Las personas se contarán solo una vez, aunque participaron en todas las campañas ¹	30,000 personas H: 14,649 M: 15,351	Personas que participaron en las campañas y recibieron información y materiales	Lista de asistencia y medición del alcance de las redes sociales	Las listas se recopilarán al comienzo de cada campaña, luego se realizará una consolidación y se informará trimestralmente	Promotor y revisión del Coordinador del Proyecto
Indicador 1.2: Porcentaje de personas capacitadas que conservan las habilidades y el conocimiento después de dos meses	Número de personas que han recibido información sobre DRM, que retienen un porcentaje adecuado de los temas desarrollados y lo demostraron cuando fueron evaluados / han dejado comentarios en las redes sociales del proyecto sobre el conocimiento adquirido en el proceso de sensibilización y difusión.	20% H: 10% M: 10%	Se realizará una sesión de preguntas a los participantes en las campañas y se implementará un espacio en las redes sociales para medir el conocimiento adquirido por los asistentes de las campañas de sensibilización y difusión. Encuesta	En función a la cantidad de asistentes a las campañas Muestra representativa de beneficiarios de una encuesta virtual (Google Forms o similar) .	Trimestral	Promotor y revisión del Coordinador del Proyecto

¹ Se ha considerado llegar al 2.5% de la población de los 3 distritos, incluidos los asistentes a las campañas de sensibilización (como ferias) y al 50% del alcance de las redes sociales. Por estos medios no es posible diferenciar entre hombres y mujeres y no habría registro de nombres. Las listas de asistencia serían para las campañas y el alcance se mide por cada red social (WhatsApp, Facebook, Twitter, YouTube, sitio web)

Indicador	Definición del Indicador	Meta	Método de recolección de información	Fuente de la información recolectada	Frecuencia de recolección de la información	Cargo del responsable de la recolección
Indicador 1.3: Porcentaje de asistentes a reuniones de planificación conjunta que sean de la comunidad local	Número de habitantes de los asentamientos humanos que participan en reuniones de planificación conjunta / número total de asistentes a esa reunión.	25% H: 12% M: 13%	El Proyecto tomará una lista de cada una de las reuniones de trabajo con las comunidades y determinará la participación promedio de los asentamientos humanos.	Listas de asistencia a reuniones conjuntas, presenciales o virtuales (Zoom, Google meets o similar)	Trimestral	Promotor y revisión del Coordinador del Proyecto
Indicador 1.4: Porcentaje de familias que cuentan con Planes Familiares de contingencia que sean de la comunidad local	Número de familias del total de las familias de los asentamientos humanos que han elaborado sus Planes familiares de contingencia	60%	El proyecto establecerá una actividad para la presentación de los planes familiares y les tomará fotografías	Revisión física o virtual de los planes familiares elaborados	Semestral	Promotor y revisión del Coordinador del Proyecto
SUBSECTOR 2: Construcción de capacidad y capacitación						
Indicador 2.1: Cantidad de personas entrenadas en preparación para desastres, mitigación y administración, por sexo	Número total de hombres y mujeres capacitados en GRD y los preparativos para la respuesta de emergencia.	750 personas H: 366 M: 384	Recuento de las personas que completaron el proceso de capacitación DRM	Lista de asistencia para talleres y cursos presenciales o virtuales.	La lista de asistencia se tomará antes de cada sesión de entrenamiento.	Promotor y revisión del Coordinador del Proyecto
Indicador 2.2: Cantidad de personas que aprueban los exámenes finales o reciben certificados, por sexo	Número total de personas que completaron las sesiones de capacitación y recibieron un certificado	600 H: 293 M: 307	Recuento de todos los participantes que completaron la capacitación y recibieron certificados y han aprobado exámenes finales	Lista de personas que completaron su proceso de capacitación y se certificaron	Trimestral	Promotor y revisión del Coordinador del Proyecto
Indicador 2.3: Porcentaje de personas capacitadas que conservan las habilidades y el conocimiento después de dos meses	Número total de personas capacitadas en actividades de RRD que aplican el conocimiento adquirido en el proceso de capacitación y lo demuestran de manera práctica en las actividades del Proyecto. Un porcentaje de la población que ha retenido el conocimiento se determinará en función del número total de personas	70% H: 34% M: 36%	Encuesta	Muestra representativa de beneficiarios de una encuesta virtual (Google Forms o similar).	Trimestralmente	Promotor y revisión del Coordinador del Proyecto

Indicador	Definición del Indicador	Meta	Método de recolección de información	Fuente de la información recolectada	Frecuencia de recolección de la información	Cargo del responsable de la recolección
	capacitadas que han aprobado exámenes finales o reciben certificados					
Indicador 2.4: Cantidad de personas capacitadas en actividades de primeros auxilios, búsqueda y rescate o de reducción de riesgo de desastres relacionadas con la salud, por sexo	Número total de voluntarios y brigadas comunitarias capacitadas con conocimiento en primera respuesta (primeros auxilios, rescate, entre otros)	150 personas H: 73 M: 77	Personas que completaron el proceso de capacitación.	Lista de asistencia del proceso de capacitación. Sesiones presenciales o virtuales	La lista de asistencia se tomará antes de cada sesión de entrenamiento.	Promotor y revisión del Coordinador del Proyecto
SUBSECTOR 3: Política y planificación						
Indicador 3.1: Cantidad de planes de reducción de riesgo de peligros, estrategias, política, preparación para desastres y planes de contingencia desarrollados y en funcionamiento	Número total de planes, estrategias, políticas, preparación para desastres y planes de contingencia para el riesgo de riesgos desarrollados con el apoyo del proyecto y que están siendo implementados o adoptados por el gobierno o la comunidad para reducir el riesgo de desastres en las áreas de implementación del proyecto.	13 documentos	Revisión de gabinete	Cartas de entrega de los documentos, dispositivos de aprobación	Trimestral	Especialista en Estudios de Riesgo y revisión del Coordinador del Proyecto
Indicador 3.2: Cantidad de personas que participan en debates nacionales sobre estrategias de reducción del riesgo como resultado del programa, por sexo	Total de hombres y mujeres participan en espacios de articulación sobre la implementación de la estrategia y actividades de DRM	90 H: 44 M: 46	Lista de asistencia a espacios de reunión y articulación	Lista de asistencia de participantes. Sesiones presenciales o virtuales	Después de cada reunión, informar trimestralmente	Promotor y revisión del Coordinador del Proyecto
Indicador 3.3: La evaluación de riesgo nacional y local, los datos de peligros y la información de vulnerabilidad están disponibles dentro de las áreas específicas (S/N)	Documentos sobre Evaluación y Análisis de Riesgos (Peligro, Vulnerabilidad y Riesgos) desarrollados en el marco del proyecto	SI	Revisión de gabinete	Verificación en las páginas web de las municipalidades	Trimestral	Comunicador y revisión del Coordinador del Proyecto