

# MEMORIA INSTITUCIONAL 2024



## ÍNDICE

|  |  |           |
|--|--|-----------|
| <b>PRESENTACIÓN</b>  |  | <b>4</b>  |
| <hr style="border-top: 1px dashed #000;"/>                 |  |           |
| <b>1. ASPECTOS GENERALES</b>                               |  | <b>5</b>  |
| 1.1  | MISIÓN   | 5         |
| 1.2  | VISIÓN   | 5         |
| 1.3  | ¿DÓNDE TRABAJAMOS?   | 5         |
| 1.4  | EQUIPO HUMANO DE PREDES  | 6         |
| 1.5  | PROYECTOS EJECUTADOS   | 7         |
| 1.6  | AVANCES MAS DESTACADOS DEL 2024  | 8         |
| <hr style="border-top: 1px dashed #000;"/>                 |  |           |
| <b>2. IMPACTO DE PREDES A TRAVÉS DE SUS PROYECTOS</b>      |  | <b>8</b>  |
| 2.1  | PROYECTOS FINALIZADOS  | 8         |
| 2.1.1  | Fortaleciendo la gestión del riesgo de desastres con enfoque inclusivo en los distritos de Comas, Los Olivos y Puente Piedra y en la Mancomunidad Municipal de Lima Norte (Lima Norte)   | 8         |
| 2.1.2  | Fortaleciendo la reducción de riesgos con enfoque de barrio y soporte de redes sociales y medios de comunicación, en áreas vulnerables de tres distritos de Lima Sur: San Juan de Miraflores, Villa María del Triunfo y Villa El Salvador (Lima Sur) | 9         |
| 2.2  | PROYECTOS EN EJECUCIÓN EN EL 2024  | 10        |
| 2.2.1  | Fortalecimiento del Sistema Nacional de Gestión del Riesgo de Desastres (Arequipa y Moquegua) (AREMO II)   | 10        |
| 2.2.2  | Fortaleciendo las capacidades de preparación para una respuesta efectiva en caso de desastres – Caso empresa prestadora de servicios de Lima (SEDAPAL) (Agua en emergencias)   | 10        |
| 2.2.3  | Incremento de la resiliencia ante el riesgo climático en las comunidades altoandinas de Cusco, Perú (Kallpachacuy)   | 11        |
| 2.2.4  | Acceso Financiero para la Resiliencia ante Desastres (Mecanismos Financieros)  | 11        |
| 2.2.5  | Desarrollando la resiliencia urbana frente a desastres en las zonas de laderas de la ciudad del Cusco: distritos de Cusco, San Sebastián y Santiago (KUSKA)  | 12        |
| 2.2.6  | Fortaleciendo el diálogo político sobre RRD & RR en países Andinos   | 13        |
| 2.3  | PROYECTOS EN FORMULACIÓN   | 13        |
| <hr style="border-top: 1px dashed #000;"/>                 |  |           |
| <b>3. CONSULTORÍAS</b>                                     |  | <b>13</b> |
| <hr style="border-top: 1px dashed #000;"/>                 |  |           |
| <b>4. ESTRATEGIA DE COMUNICACIÓN Y COBERTURA DE MEDIOS</b> |  | <b>14</b> |
| 4.1  | NUEVA PÁGINA WEB   | 14        |
| 4.2  | CAMPAÑA “TODOS SOMOS BRIGADA, CONSTRUYE BIEN”  | 14        |
| 4.3  | REDES SOCIALES   | 15        |
| 4.4  | EVENTO DE CIERRE DE PROYECTOS PREDES-USAID   | 15        |

|            |   |           |
|------------|---|-----------|
| 4.5        | TOOLKIT “CÓMO COMUNICAR EN SITUACIONES DE CRISIS                                    | 16        |
| 4.6        | PARTICIPACIÓN EN LA “RED DE COMUNICADORES AGUA EN EMERGENCIAS”                      | 16        |
| 4.7        | COBERTURA DE MEDIOS DE COMUNICACIÓN   | 16        |
| 4.8        | ALIANZAS Y ARTICULACIONES   | 17        |
| <b>5.</b>  | <b>ESPACIOS DE COORDINACIÓN Y CONCERTACIÓN</b>                                      | <b>17</b> |
| <b>6.</b>  | <b>ALIADOS ESTRATÉGICOS</b>   | <b>18</b> |
| 6.1        | INSTITUCIONES PÚBLICAS  | 18        |
| 6.2        | INSTITUCIONES PRIVADAS  | 18        |
| 6.3        | COOPERACIÓN INTERNACIONAL   | 18        |
| 6.4        | REDES Y PLATAFORMAS   | 18        |
| <b>7.</b>  | <b>FORMULACIÓN DE NUEVA PROPUESTA DE DESARROLLO INSTITUCIONAL (DE GRD, ACC, EC)</b> | <b>19</b> |
| <b>8.</b>  | <b>INSTRUMENTOS DE GESTIÓN</b>  | <b>20</b> |
| <b>9.</b>  | <b>TECNOLOGÍA DE LA INFORMACIÓN Y COMUNICACIÓN</b>                                  | <b>20</b> |
| <b>10.</b> | <b>EQUIPO DE PREDES</b>   | <b>22</b> |
| 10.1       | CONSEJO DIRECTIVO   | 22        |
| 10.2       | SEDE SAN ISIDRO   | 23        |
| 10.3       | KUSKA   | 23        |
| 10.4       | KALLPACHACUY  | 24        |
| 10.5       | AREMO II  | 24        |
| 10.6       | AGUA EN EMERGENCIAS   | 25        |
| 10.7       | MECANISMOS FINANCIEROS  | 25        |
| <b>11.</b> | <b>RESUMEN DE LOS ESTADOS FINANCIEROS</b>   | <b>26</b> |
| 11.1       | ESTADO DE SITUACIÓN FINANCIERA  | 26        |
| 11.2       | ESTADO DE RESULTADO INTEGRAL  | 27        |

## PRESENTACIÓN

La Memoria Institucional 2024 de PREDES informa sobre la gestión institucional del año 2024 (noviembre 2023 a noviembre 2024). En abril de este año la institución cumplió 41 años de actividades continuas, promoviendo que Gestión del Riesgo de Desastres, la Adaptación al Cambio Climático y la Economía Circular sea incorporada como componente imprescindible del desarrollo sostenible del Perú. Con este fin, nuestra institución trabaja generando y difundiendo conocimiento sobre estas materias, fortaleciendo capacidades de los actores del desarrollo, principalmente de la población y de los funcionarios públicos en los niveles subnacionales, impulsando la participación protagónica de la población, con un enfoque de inclusión y de equidad, incidencia en las políticas públicas y fortalecimiento de la institucionalidad y de la gobernanza de la gestión del riesgo.

PREDES aprobó su Plan Estratégico Institucional PEI a fines del año 2023 y a partir de allí durante el 2024 se dieron algunos pasos para su implementación.

El Perú tiene una larga historia de sismos que han destruido vidas humanas e infraestructura, paralizando y ralentizando el desarrollo. Igualmente, diversos eventos climáticos e hidrometeorológicos han causado pérdidas económicas y empobrecimiento, tales como el Fenómeno El Niño, heladas, sequías, inundaciones y huacos, incendios forestales, entre otros eventos naturales.

La exposición y vulnerabilidad de la población en el país ha continuado incrementándose y por tanto el riesgo de desastres también. De un lado, continúa el crecimiento acelerado y desordenado de las ciudades, siendo característico del paisaje urbano, las viviendas en laderas construidas con deficiencias técnicas y por tanto altamente vulnerables.

En el campo, la agricultura familiar subsiste en condiciones cada vez menos favorables, golpeada por eventos climáticos con una aparición sorpresiva y algunas veces con prolongada vigencia, como el extremo déficit de lluvias de los últimos 3 años que tuvo lugar en la sierra y selva del país. Esto incrementa la inseguridad alimentaria de la población rural que produce sus propios alimentos. Frente a estas condiciones desfavorables los jóvenes abandonan el campo en busca de otras oportunidades de empleo.

PREDES continúa comprometido con el desarrollo sostenible, aportando desde el campo de la prevención y reducción de la vulnerabilidad y del riesgo de desastres, impulsando la ACC y EC, como estrategias para palear y construir resiliencia.

A continuación, se presenta un resumen de lo que se ha generado y logrado en el presente año en beneficio de las comunidades vulnerables y al interior de nuestra institución

*Gilberto Romero Zeballos*  
*Presidente del Consejo Directivo*

## 1. ASPECTOS GENERALES

### 1.1 MISIÓN

PREDES es una organización de la sociedad civil, que promueve la Gestión del Riesgo de Desastres, la Adaptación al Cambio Climático y la Economía Circular, mediante el desarrollo y difusión del conocimiento; el fortalecimiento de capacidades; y el trabajo articulado con la población y los sectores público y privado; impulsando la participación protagónica de las comunidades vulnerables, con un enfoque de inclusión y de equidad; haciendo incidencia en las políticas públicas y en el fortalecimiento de la institucionalidad; para contribuir al desarrollo sostenible.

### 1.2 VISIÓN

PREDES es un referente nacional e internacional, en la Gestión del Riesgo de Desastres, la Adaptación al Cambio Climático y la Economía Circular, por su enfoque y aportes innovadores, que integran el conocimiento local con el conocimiento técnico-científico, en la construcción de una sociedad segura, resiliente y sostenible.

### 1.3 ¿DÓNDE TRABAJAMOS?

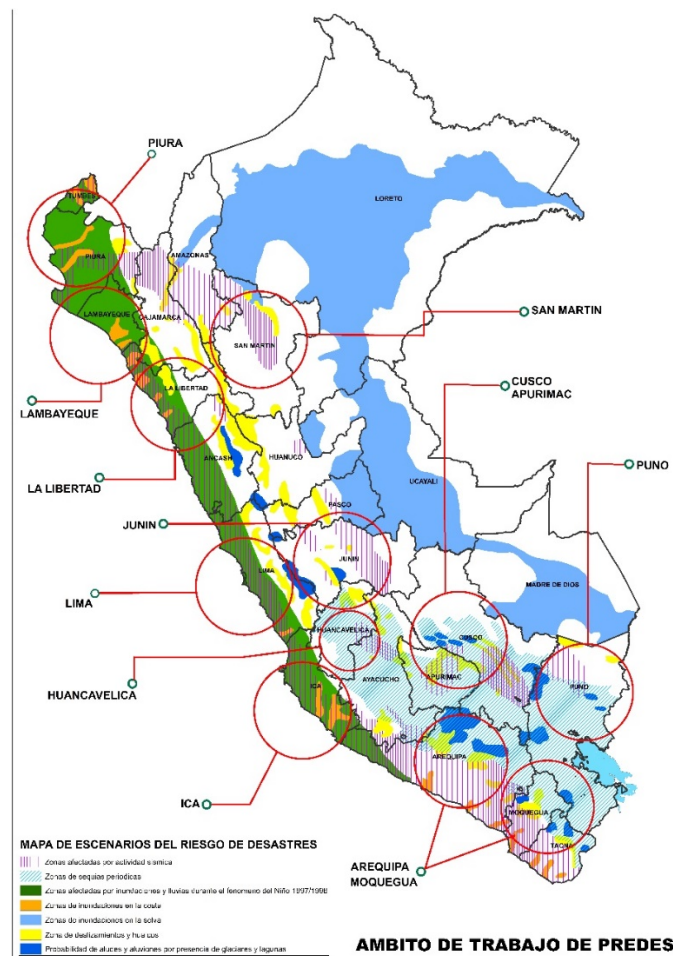

### 1.4 EQUIPO HUMANO DE PREDES

- Somos 45 personas trabajando en PREDES en labores estratégicas, administrativas y en los proyectos.

- La mayoría son mujeres (58%).

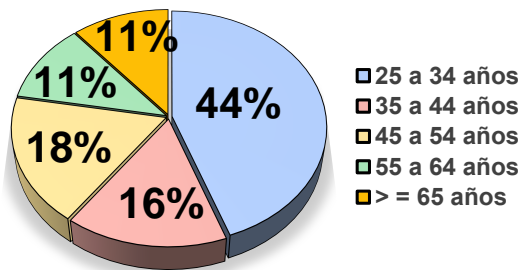
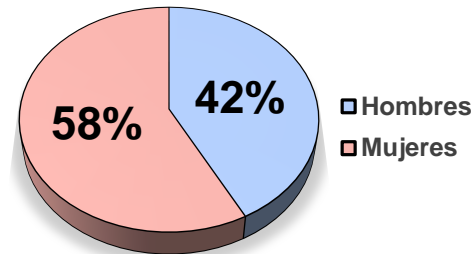

- La mayoría tiene entre 25 a 34 años (44%).

- El proyecto Kuska y el equipo de San Isidro concentran la mayor cantidad de personal (24%), siguiendo el proyecto Kallpachacuy (20%).

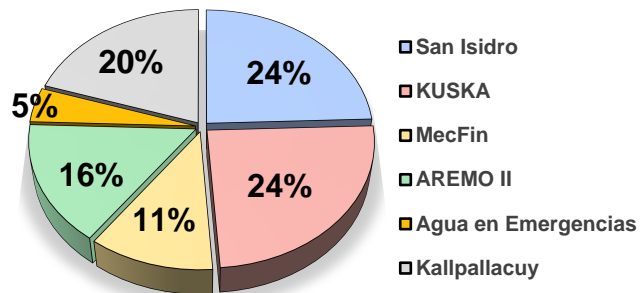

- Los especialistas de GRD y el personal administrativo concentran la mayor parte del personal (29%), siguiendo los promotores sociales (20%).

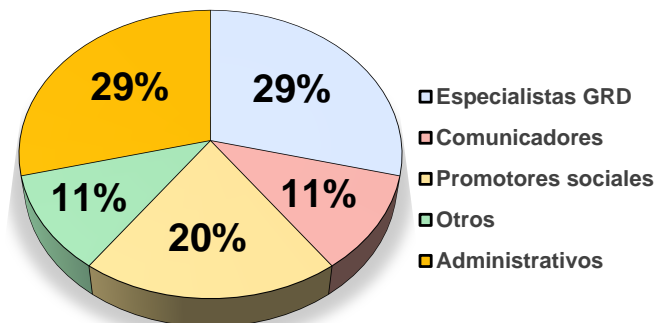



## 1.5 PROYECTOS EJECUTADOS

A continuación, se presenta la lista de los proyectos ejecutados este año, entre ellos se encuentran aquellos que ya finalizaron y los que continúan vigentes.

### Lima Norte

Sept 2020 – Jun 2024  
Financiera: USAID/BHA  
2'778,642 USD  
Finalizado

### Lima Sur

Sept 2020 – Jun 2024  
Financiera: USAID/BHA  
2'049,484 USD  
Finalizado

### AREMO II

Jun 2023 – May 2025  
Financiera: USAID/BHA – ADRA  
Consortio: ADRA Perú  
518,709 USD  
En ejecución

### Agua en Emergencias

Sept 2023 – Ago 2027  
Financiera: COSUDE – HELVETAS  
Consortio: AeA  
308,784 USD  
En ejecución

### Kallpachakuy – Cusco

Oct 2023 – Set 2026  
Financiera: Pan para el Mundo  
495,000 EUR  
En ejecución

### Fortaleciendo el diálogo político sobre RRD & RR en países Andinos

Oct 2023 – Oct 2025  
Financiera: COSUDE  
115,145 USD  
En ejecución

### Mecanismos Financieros

Feb 2024 – Dic 2027  
Financiera: COSUDE  
Consortio: PMA  
386,464 USD  
En ejecución

### Kuska

May 2024 – Nov 2026  
Financiera: USAID/BHA  
2'000,000 USD  
En ejecución

## 1.6 AVANCES MÁS DESTACADOS DEL 2024

- Remodelación del local institucional.
- Reuniones del CD para la elaboración de la propuesta institucional.
- Eventos de cierre de los proyectos Lima Norte y Lima Sur.
- Lanzamiento del proyecto Kuska.
- Auditorías a los proyectos de PREDES
- Elaboración y actualización de los instrumentos de gestión
- Digitalización de toda la información administrativa auditada, de hasta 10 años de antigüedad
- Taller de intercambio de experiencias y fortalecimiento institucional en la ciudad de Cusco.
- Inicio del proyecto Mecanismos Financieros.
- Inicio del proyecto Kuska.
- Participación en las reuniones de USAID/BHA con los líderes de las ONG locales
- Reunión con funcionarios de USAID/BHA
- Visita de la Jefa de la sección de América Latina y el Caribe, con sede en Suiza, de Cooperación Internacional de Suiza (COSUDE), al proyecto MecFin-Cusco
- Exposiciones en el Foro de Cooperación Económica Asia Pacífico, APEC, sobre GRD y ACC.
- Evaluación del área de financiación: Resiliencia climática y protección del clima de Pan para el Mundo.
- Beca a una persona de PREDES concedida por Pan para el Mundo para hacer un Diplomado de Especialización en Diseño y Gestión de Proyectos Sociales.
- Elaboración de Propuesta de Actualización del Manual de Evaluación de Riesgos (EVAR) en el marco del Convenio PREDES – CENEPRED.
- Elaboración de la Guía para Evaluación de Daños y Análisis de Necesidades, solicitado por INDECI, en el marco del Convenio PREDES- INDECI.

## 2. IMPACTO DE PREDES A TRAVÉS DE SUS PROYECTOS

PREDES contribuye en el desarrollo del país a través de proyectos que se enfocan en gestionar el riesgo de desastres, trabajar la ACC y la EC, de manera articulada y participativa con poblaciones vulnerables urbanas y rurales, organizaciones comunitarias y comunales, y con los tres niveles de gobierno. A continuación, se presentan los logros de los proyectos finalizados, en ejecución y en proceso de gestión en el presente año.

### 2.1 PROYECTOS FINALIZADOS

#### 2.1.1 Fortaleciendo la gestión del riesgo de desastres con enfoque inclusivo en los distritos de Comas, Los Olivos y Puente Piedra y en la Mancomunidad Municipal de Lima Norte (Lima Norte)

El proyecto tuvo como objetivo que la Mancomunidad Municipal de Lima Norte fortalezca su liderazgo en la GRD y las municipalidades de Comas, Los Olivos y Puente Piedra asuman la GRD con enfoques de barrio e inclusión, manejen instrumentos y estrategias innovadoras y gestionen recursos financieros para implementar acciones para la gestión territorial con un enfoque de GRD.



Se enmarca en tres subsectores definidos por USAID, en los cuales existen beneficiarios y metas que después de 03 años de ejecución han logrado resultados significativos. A continuación, se presentan los resultados finales.

| Subsector 1:<br>Construir conciencia comunitaria o movilización  | Subsector 2:<br>Construir capacidades y capacitación  | Subsector 3:<br>Política y planificación   |
|--|---|--|
| <ul style="list-style-type: none"> <li>• Sensibilización de 10,104 personas a través de campañas de sensibilización.</li> <li>• Sensibilización de 1'920,875 personas a través de redes sociales.</li> </ul> | <ul style="list-style-type: none"> <li>• Capacitación de 8,662 representantes de familias y barrios.</li> <li>• 1,178 funcionarios de 5 municipalidades y de la MMLN.</li> <li>• 484 voluntarios en emergencias.</li> </ul> | <ul style="list-style-type: none"> <li>• Elaboración de 18 planes de GRD y 39 estudios de riesgo a nivel de la MMLN y de los distritos de intervención.</li> <li>• Participación de 1,996 personas en debates nacionales y espacios de concertación sobre estrategias de reducción del riesgo</li> <li>• Capacitación de 30 funcionarios a través de un Diplomado en GRD.</li> </ul> |

### 2.1.2 Fortaleciendo la reducción de riesgos con enfoque de barrio y soporte de redes sociales y medios de comunicación, en áreas vulnerables de tres distritos de Lima Sur: San Juan de Miraflores, Villa María del Triunfo y Villa El Salvador (Lima Sur)

El proyecto tuvo como objetivo que los Gobiernos locales y organizaciones vecinales en tres distritos del sur de Lima, San Juan de Miraflores (SJM), Villa María del Triunfo (VMT) y Villa EL Salvador (VES), desarrollen y mantengan capacidades en GRD, reduzcan su vulnerabilidad y gestionen el riesgo de manera efectiva, participativa y concertada, en el contexto de la pandemia por COVID-19, con el apoyo de las redes sociales y el e-learning, en estrecha coordinación con municipios vecinos, el gobierno Metropolitano y el nivel Nacional.

El proyecto se enmarca en tres subsectores definidos por USAID, en los cuales existen beneficiarios y metas, que tras 03 años de ejecución tienen los siguientes avances significativos. A continuación, se presentan los resultados finales:

| Subsector 1:<br>Construir conciencia comunitaria o movilización  | Subsector 2:<br>Construir capacidades y capacitación  | Subsector 3:<br>Política y planificación   |
|--|---|--|
| <ul style="list-style-type: none"> <li>• Sensibilización de 14,286 personas a través de campañas virtuales y presenciales.</li> <li>• Sensibilización de 2'211,450 personas a través de redes sociales.</li> </ul> | <ul style="list-style-type: none"> <li>• Capacitación de 12,190 personas entre líderes, funcionarios del GTGRD y la Plataforma de Defensa Civil de las 3 municipalidades.</li> <li>• 350 voluntarios VER y brigadistas formados.</li> </ul> | <ul style="list-style-type: none"> <li>• 21 planes de GRD y 13 estudios de riesgo de los 3 distritos aprobados y a disposición en las áreas de intervención</li> <li>• Participación de 2,187 personas en debates nacionales sobre estrategias de RRD</li> </ul> |

## 2.2 PROYECTOS EN EJECUCIÓN EN EL 2024

### 2.2.1 Fortalecimiento del Sistema Nacional de Gestión Del Riesgo De Desastres (Arequipa y Moquegua). (AREMO II)

El proyecto tiene el objetivo de reforzar las políticas y prácticas de reducción del riesgo de desastres en las regiones de Arequipa y Moquegua, generando conciencia colectiva en los gobiernos regionales y locales, instituciones técnico-científicas, las entidades públicas y ciudadanía en general, sobre los peligros y vulnerabilidades que aumentan el riesgo de desastres en las zonas de intervención definidas, a través de la promoción de un mejor conocimiento y participación en las prácticas de GRD. Este se ejecuta en 04 distritos de Arequipa y 05 en Moquegua, en acuerdo entre PREDES y la Agencia Adventista para el Desarrollo y Recursos Asistenciales (ADRA Perú). A setiembre de 2024, se tiene el siguiente avance:

| Subsector 1:<br>Construir conciencia comunitaria o movilización  | Subsector 2:<br>Construir capacidades y capacitación   | Subsector 3:<br>Política y planificación  |
|--|--|---|
| <ul style="list-style-type: none"> <li>687 miembros de la población de las diversas zonas priorizadas del proyecto, que han reconocido y analizado los peligros naturales, las condiciones de vulnerabilidad y las capacidades de su comunidad a través de talleres de los Mapas Comunitarios de Riesgos.</li> <li>17 planes de acción comunitarios elaborados.</li> <li>La implementación de 34 campañas de concienciación y/o simulacros en las provincias de Camaná y Castilla con la participación de más de 22,979 personas.</li> </ul> | <ul style="list-style-type: none"> <li>289 personas capacitadas en gestión del riesgo de desastres.</li> <li>41 personas capacitadas en primeros auxilios, búsqueda y rescate o intervenciones de reducción del riesgo de desastres relacionadas con la salud</li> </ul> | <ul style="list-style-type: none"> <li>05 escenarios de riesgo a nivel distrital con enfoque multipeligro elaborados</li> </ul> |

### 2.2.2 Fortaleciendo las capacidades de preparación para una respuesta efectiva en caso de desastres – Caso empresa prestadora de servicios de Lima (SEDAPAL) (Agua en Emergencias)

Este proyecto se encuentra en los primeros meses de ejecución. Tiene el objetivo de fortalecer las capacidades de preparación de SEDAPAL para responder de manera efectiva en caso de un sismo de gran magnitud (indirectamente a otros tipos de desastres), y contribuir a garantizar el acceso al servicio de agua en un escenario de terremoto.

El proyecto se desarrolla en consorcio entre HELVETAS - PREDES y Ayuda en Acción con aliados estratégicos como el MVCS, CENEPRED, INDECI, MML y MPC. A setiembre de 2024, se tiene el siguiente avance:

|   |  |
|---|--|
| 1. Fortalecimiento de SEDAPAL y la apropiación del desarrollo e implementación de planes de GRD en su estructura organizativa | 2. Personal de SEDAPAL preparado y con capacidades para liderar una respuesta efectiva ante un sismo de gran magnitud. |
|---|--|

3. Mecanismos y recursos financieros y logísticos innovadores y oportunos para apoyar las medidas de GRD y asegurar una respuesta eficaz a emergencias.

4. Mecanismos de coordinación y articulación intersectorial fortalecidos para asegurar una respuesta y recuperación eficaces y tempranas.

### 2.2.3 Incremento de la resiliencia ante el riesgo climático en las comunidades altoandinas de Cusco, Perú (Kallpachacuy)

El proyecto tiene el objetivo de aportar en la reducción de vulnerabilidades y del impacto del cambio climático en las comunidades altoandinas de Pampallacta, Chahaytiri y Sacaca en el distrito de Pisac, Cusco. A setiembre de 2024, se tiene el siguiente avance:

|  |  |   |
|--|--|---|
| <p><b>Objetivo 1:</b></p> <p>Las comunidades campesinas han aumentado su resiliencia ante el cambio climático</p>  | <p><b>Objetivo 2:</b></p> <p>Institucionalización de la Adaptación al Cambio Climático y Gestión del Riesgo de Desastres en los gobiernos locales de Pisac y Calca se fortalece</p>  |   |
| <ul style="list-style-type: none"> <li>02 medidas de ACC implementadas en 2 comunidades (qochas y amunas)</li> <li>35 familias han aplicado un total de 8 medidas de ACC, basadas en conocimiento ancestral y técnico científico</li> </ul>              | <p>En proceso</p>  |   |
| <p><b>Resultado 1:</b></p> <p>Las Organizaciones Comunales fortalecen la gestión comunal de los recursos naturales en un contexto de cambio climático aplicando medidas de ACC</p>   | <p><b>Resultado 2:</b></p> <p>Las familias campesinas fortalecen sus medios de vida ante el riesgo climático, usando saberes ancestrales en articulación con el conocimiento técnico-científico</p>                          | <p><b>Resultado 3:</b></p> <p>Los gobiernos locales de Pisac y Calca acceden a presupuesto público para la implementación de medidas de ACC y GRD</p>   |
| <ul style="list-style-type: none"> <li>23 líderes y lideresas de las 3 organizaciones comunales han sido capacitados en ACC</li> <li>80% de avance en la modificación de estatutos y/o acuerdos sobre RRNN en Chahaytiri y 90% en Pampallacta</li> </ul> | <ul style="list-style-type: none"> <li>35 familias han finalizado el concurso en Sacaca adquiriendo conocimientos y habilidades, desarrollando 8 medidas de ACC en la protección de sus medios de vida ante el CC</li> </ul> | <ul style="list-style-type: none"> <li>101 funcionarios capacitados sobre ACC y GRD ante peligros climáticos (72 de la zona de intervención y 29 de otras instituciones).</li> <li>Se ha incorporado en el PEI de Pisac la GRD y ACC</li> </ul> |

### 2.2.4 Acceso Financiero para la Resiliencia ante Desastres (Mecanismos Financieros)

El proyecto tiene como objetivo mejorar el acceso de los gobiernos subnacionales a los mecanismos financieros relacionados con la GRD, al tiempo que promueve las discusiones entre los cuatro países andinos para optimizar, simplificar y diversificar los procesos sobre los mecanismos financieros relacionados. Tiene como beneficiarios directos a las autoridades y funcionarios de los gobiernos subnacionales. Este proyecto

es liderado por el Programa Mundial de Alimentos (PMA), cuenta con el financiamiento de la Agencia Internacional de Suiza (COSUDE) y se ejecuta por PREDES en Perú. Se viene desarrollando en Perú y Ecuador simultáneamente (Bolivia y Colombia a través de una Comunidad de Práctica). En el Perú se ejecuta en las regiones de Cusco y Lambayeque por PREDES y en tres provincias del Ecuador por el PMA. A setiembre de 2024, se tiene el siguiente avance:

| Producto 1:   | Producto 2:   | Producto 3:  |
|---|---|--|
| <p><b>Desarrollar e implementar estrategias de desarrollo de capacidades para funcionarios de gobiernos subnacionales sobre instrumentos financieros públicos, público-privados y multilaterales para la GRD</b></p> <ul style="list-style-type: none"> <li>20 actores públicos de la región Cusco, fortalecieron sus capacidades para formular propuestas de proyectos de instrumentos financieros públicos, público-privados y multilaterales para la GRD</li> <li>50 actores públicos lo hicieron en la región Lambayeque</li> </ul> | <p><b>Orientar los procesos de formulación de proyectos públicos, público-privados y multilaterales en GRD</b></p> <ul style="list-style-type: none"> <li>Se ha iniciado el proceso de asistencia técnica para la formulación de proyectos</li> </ul> | <p><b>Proponer modificaciones a los instrumentos técnicos y regulatorios relacionados con los instrumentos financieros públicos y público-privados con base en las experiencias adquiridas</b></p> <ul style="list-style-type: none"> <li>Los documentos se elaborarán al finalizar el 2025</li> </ul> |

### 2.2.5 Desarrollando la resiliencia urbana frente a desastres en las zonas de laderas de la ciudad del Cusco: distritos de Cusco, San Sebastián y Santiago (Kuska)

El proyecto tiene como objetivo fortalecer capacidades para gestionar el riesgo de desastres e incrementar la resiliencia climática en las zonas de ladera de la ciudad de Cusco ante eventos climáticos extremos, específicamente asociados a lluvias intensas, incendios forestales y otros peligros naturales. Tiene como beneficiarios a los Gobiernos Locales y el Gobierno Regional, a la población vulnerable y periodistas y comunicadores. Cuenta con la cooperación financiera de la Oficina de Asistencia Humanitaria de la Agencia de los Estados Unidos para el Desarrollo Internacional USAID-BHA. A setiembre de 2024, se tiene el siguiente avance:

| Subsector 1:   | Subsector 2:   | Subsector 3:   |
|--|--|--|
| <p><b>Construir conciencia comunitaria o movilización</b></p> <ul style="list-style-type: none"> <li>01 campaña de simulacro</li> <li>197 personas sensibilizadas en actividades presenciales</li> <li>408 personas participaron en los simulacros</li> <li>206 personas realizaron interacciones en redes sociales</li> </ul> | <p><b>Construir capacidades y capacitación</b></p> <ul style="list-style-type: none"> <li>19 funcionarios de las municipalidades han sido capacitados</li> </ul> | <p><b>Política y planificación</b></p> <ul style="list-style-type: none"> <li>Se encuentra en proceso.</li> <li>Se viene dando asistencia técnica a las municipalidades</li> </ul> |

### 2.2.6 Fortaleciendo el diálogo político sobre RRD & RR en países Andinos

El objetivo del proyecto es facilitar a los socios clave de COSUDE en los países andinos de participar e intervenir en el diálogo político sobre Reducción del Riesgo de Desastres y Respuesta rápida en plataformas regionales y globales sobre RRD y en eventos humanitarios.

Por encargo de COSUDE, en el marco de este proyecto PREDES contribuye en la gestión de la movilización de funcionarios de los países andinos para participar en eventos internacionales relacionados con la RRD y RR.

### 2.3 PROYECTOS EN FORMULACIÓN

En el segundo semestre del 2024 el Consejo Directivo decidió una lista de proyectos a ser priorizados para su formulación y búsqueda de financiamiento.

- a. Agua en emergencia en Lima: gestión local del agua en emergencias.
- b. Proyecto Gestión del riesgo ante multi amenazas en las 3 cuencas de Lima.
- c. Proyecto Macroregional Sur: Multiamenazas en Arequipa-Puno-Cusco.

Se constituyó un equipo para formular el primer proyecto. Se ha avanzado parcialmente en la Nota de Concepto, teniendo como plazo para esta parte, a mediados de diciembre.

## 3. CONSULTORÍAS

PREDES contrató consultorías para atender diversos temas de los proyectos en ejecución. Se puede destacar las siguientes:

- Sistematización de experiencia del proyecto Lima Norte.
- Sistematización de experiencia del proyecto Lima Sur.
- Escenarios de riesgo de Castilla, Camaná y Moquegua-Samegua – Proyecto AREMO II (3).
- Estudio de vulnerabilidades, impactos y capacidades locales ante el cambio climático – Proyecto Kallpachacuy.
- Planes de Prevención y Reducción del Riesgo de Desastres – Proyecto AREMO II (4).
- Guía para el reforzamiento de viviendas – Proyecto AREMO II.
- Diagnósticos situacionales del acceso a mecanismos financieros público-privado y multilaterales para la gestión del riesgo de desastres de los gobiernos subnacionales de la región Cusco y de la región Lambayeque – Mecanismos Financieros (2).

## 4. ESTRATEGIA DE COMUNICACIÓN Y COBERTURA DE MEDIOS

### 4.1 NUEVA PÁGINA WEB

En el año 2024, Predes da un paso significativo hacia la modernización de su presencia digital con la creación de una nueva página web, cuyo objetivo es fortalecer la interacción con los diferentes públicos y potenciar la visibilidad de nuestras actividades y proyectos. Esta renovación digital responde a la necesidad de adaptarnos a los avances tecnológicos y a las expectativas de brindar un buen servicio a los beneficiarios, colaboradores y aliados estratégicos.

La nueva plataforma, diseñada con un enfoque centrado en el usuario, ofrece una navegación más ágil, moderna y accesible. Cuenta con una estructura más intuitiva, que facilita la optimización para dispositivos móviles y un diseño visual renovado acorde a la misión y visión de la organización. Además, la página incorpora nuevas funcionalidades, como un sistema de noticias en tiempo real, la posibilidad de realizar donaciones en línea, y un espacio dedicado a la interacción con los usuarios.

La creación de la nueva página web no solo representa una mejora en la comunicación externa, sino que también fortalece las relaciones internas de la organización, al servir como una herramienta de coordinación, actualización y mejora continua. Gracias a la integración de sistemas internos de gestión de contenidos, ahora se puede actualizar información de manera eficiente y en tiempo real, lo que optimiza la transparencia y la rapidez con la que se comparten logros, eventos y avances.

La nueva página web se constituye, sin duda, en un canal fundamental para acercarnos aún más a la comunidad destinataria de nuestros proyectos y acciones, como también a las entidades socias del estado y sociedad civil con quienes compartimos la visión de forjar el desarrollo seguro y sostenible de nuestra sociedad.

### 4.2 CAMPAÑA “TODOS SOMOS BRIGADA, CONSTRUYE BIEN”

Predes participó en la campaña “Todos somos brigada, construye bien” que es impulsada por Sodimac y Maestro y ejecutada por Apoyo Comunicación, con el objetivo de desarrollar acciones orientadas a la reducción de la vulnerabilidad, a la preparación para la respuesta y rehabilitación ante los potenciales daños que provocaría la ocurrencia de peligros asociados al FEN sobre las viviendas, infraestructuras y en la calidad de vida de la población expuesta.

En el marco de esta iniciativa, se ejecutaron las siguientes actividades:

- Acuerdos y alianzas interinstitucionales con el objetivo de recopilar información con validez técnica para la elaboración de material de sensibilización y educación relacionadas con acciones de preparación y reducción del riesgo ante el FEN.
- Elaboración y amplificación de piezas de comunicación de sensibilización y educación relacionadas con acciones de preparación y reducción del riesgo ante el FEN a través de sus diferentes canales de comunicación
- Organización de espacios de capacitación presencial y online para la población, relacionadas con acciones de preparación y reducción del riesgo ante el FEN a través de sus diferentes canales de comunicación.



Tras un estimado de seis meses de acciones conjuntas, se lograron los siguientes resultados:

- Organización y ejecución de 2 ferias FEN y se brindaron charlas en 7 ferias presenciales llegando a 1400 personas con información educativa.
- Elaboración de 18 contenidos audiovisuales creados con la información provista por PreDES. Estos contenidos alcanzaron 152 millones de impresiones, 43 millones de reproducciones, 233 mil interacciones, 308 mil clics y S/660 mil en valorización de publicidad libre.

Cabe destacar que se realizaron piezas audiovisuales importantes como: ¿Tu vivienda está preparada ante deslizamientos de tierra? Y Reforzamiento de vivienda

### 4.3 REDES SOCIALES

PREDES ha ampliado su presencia en redes sociales con la incorporación de una cuenta institucional en TikTok, buscando conectar con nuevos públicos, especialmente con audiencias más jóvenes. Este esfuerzo ha comenzado a dar frutos, destacando un video que ha superado las 90,000 reproducciones, demostrando el potencial de esta plataforma para alcanzar una mayor difusión.

Además, el trabajo en redes sociales se ha consolidado como una herramienta clave en los proyectos de PREDES. Estas plataformas no solo se utilizan para sensibilizar a la población sobre temas relevantes, sino también como un medio para la transmisión en vivo de foros, seminarios, talleres y otras actividades, fortaleciendo el alcance y el impacto de las iniciativas institucionales.

### 4.4 EVENTO DE CIERRE DE PROYECTOS PREDES-USAID

En el marco de la culminación de dos importantes proyectos desarrollados en Lima Norte y Lima Sur, con el financiamiento de USAID, PREDES organizó un evento de cierre que reunió a 200 personas, incluyendo aliados estratégicos, beneficiarios y representantes de la sociedad civil. Este evento no solo marcó el fin de estas iniciativas, sino que también fue una plataforma para destacar los logros y aprendizajes alcanzados.

Como parte de la estrategia comunicacional, se diseñó y ejecutó una campaña integral de difusión que incluyó medios masivos, tradicionales y digitales. Se trabajó con prensa tradicional (impresa y televisiva), ediciones digitales y redes sociales para amplificar el alcance de los avances del proyecto. La campaña permitió además de visibilizar los resultados obtenidos, también generar conciencia sobre la importancia de las acciones realizadas, asegurando un impacto duradero en las comunidades beneficiarias (destinatarias)

El enfoque estratégico en comunicación garantizó que los mensajes clave llegaran a una audiencia amplia y diversa, consolidando el posicionamiento de PREDES como un actor relevante en el fortalecimiento de la resiliencia comunitaria y la gestión del riesgo de desastres.

#### 4.5 TOOLKIT COMO “COMUNICAR EN SITUACIONES DE CRISIS”

Para la cobertura periodística en situaciones de crisis, emergencias y desastres.

En colaboración con Internews y con el financiamiento de USAID, PREDES desarrolló y difundió el toolkit “Comunicar en Situaciones de Crisis”, una guía práctica diseñada para periodistas que cubren emergencias y desastres, tanto en el terreno como desde sus redacciones.

Esta publicación constituye un recurso esencial para los profesionales de la comunicación, ofreciendo información confiable, conceptos clave y acceso a fuentes internacionales verificadas y acreditadas. La guía también aborda los desafíos que enfrentan los periodistas al trabajar en contextos de riesgo, proporcionando herramientas útiles para garantizar una cobertura ética, segura y efectiva.

El lanzamiento y difusión de este toolkit representa un paso importante en el fortalecimiento de la capacidad de los medios de comunicación para informar adecuadamente en situaciones críticas, contribuyendo a una mejor comprensión pública y a una respuesta más coordinada ante emergencias y desastres.

#### 4.6 PARTICIPACIÓN EN LA “RED DE COMUNICADORES AGUA EN EMERGENCIAS”

PREDES es parte del consorcio implementador del proyecto “Agua en Emergencias” en el cual se ha constituido la Red de Comunicadores Agua en Emergencias, como un espacio de articulación estratégica que reúne a más de 10 instituciones y organizaciones clave, entre las que destacan la Agencia Suiza para el Desarrollo (COSUDE), SEDAPAL, el Ministerio de Vivienda, Construcción y Saneamiento (MVCS), el Ministerio de Salud (MINSA), el Instituto Nacional de Defensa Civil (INDECI), la Municipalidad Metropolitana de Lima (MML), el Gobierno Regional del Callao, la Municipalidad Provincial del Callao, Cáritas y Practical Action.

PREDES colabora activamente en la coordinación y cooperación necesarias para desarrollar ideas y estrategias comunicacionales enfocadas en la gestión del agua en situaciones de emergencia y desastre. Esta red busca sensibilizar a la población mediante campañas educativas que promuevan el uso responsable y sostenible del agua en contextos críticos.

La participación de PREDES en esta iniciativa refuerza su compromiso con la gestión integral del riesgo y la resiliencia comunitaria, destacando su capacidad especializada en GRD para articular esfuerzos con actores multisectoriales en beneficio de la población.

#### 4.7 COBERTURA DE MEDIOS DE COMUNICACIÓN

Durante el año 2024, PREDES consolidó su presencia en los medios de comunicación con más de 65 impactos destacados en prensa escrita, radio, televisión y plataformas digitales. Esta amplia cobertura lograda refleja el creciente interés y relevancia de las acciones y proyectos impulsados por la institución.

Es importante resaltar que los y las voceras de PREDES se han convertido en referentes clave para medios especializados en temas medioambientales y de gestión del riesgo de desastres. Su capacidad para comunicar con claridad y conocimiento ha fortalecido la credibilidad de la institución, posicionándola como un actor destacado en el ámbito de la gestión del riesgo de desastres, sostenibilidad y la resiliencia comunitaria.

Este logro en los medios no solo incrementa la visibilidad de PREDES, sino que también contribuye a sensibilizar a la sociedad sobre la importancia de adoptar prácticas responsables frente a los desafíos ambientales y sociales actuales.

#### 4.8 ALIANZAS Y ARTICULACIONES

PREDES reafirma su compromiso con la promoción de la gestión del riesgo de desastres (GRD) mediante su activa participación en el Subgrupo GIRD de la Mesa de Concertación para la Lucha contra la Pobreza (MCLCP), donde ha contribuido a la organización de importantes eventos durante el año. Entre ellos destacan cinco Diálogos Descentralizados por la Concertación bajo el título “La Gestión del Riesgo de Desastres en los Acuerdos de Gobernabilidad: Avances y Desafíos”, así como el Seminario Web Seguridad Inclusiva: Preparando a Niñas, Niños y Jóvenes para un Futuro Resiliente, realizado en conmemoración del Día Internacional para la Reducción de Riesgos de Desastres.

El aporte de PREDES en estas iniciativas ha sido fundamental, asumiendo roles clave en la organización, diseño y elaboración de piezas gráficas, redacción de notas de prensa y difusión de los eventos. Estas acciones han permitido posicionar temas críticos en la agenda pública y fomentar una mayor sensibilización y compromiso en torno a la reducción de riesgos de desastres, especialmente desde un enfoque inclusivo y descentralizado.

Estas alianzas fortalecen el liderazgo de PREDES en la construcción de comunidades más resilientes y en la articulación de esfuerzos multisectoriales para enfrentar los desafíos actuales en materia de GRD, ACC y EC

## 5. ESPACIOS DE COORDINACIÓN Y CONCERTACIÓN

- **Mesa de Concertación para la Lucha Contra la Pobreza (MCLCP)**
  - Grupo de Gestión del Riesgo de Desastres – Nacional
  - Mesa Regional de Lima Metropolitana
  - Comisión de GRD y Medio Ambiente de MCLCP Lima Sur
  - Subgrupo Gestión Inclusiva del Riesgo de Desastres (SG-GIRD)
  - Comité Ejecutivo Regional de la MCLCP-Cusco (CER Cusco)
- **Consejo Regional de Cambio Climático de Cusco – CORECC**
- **Mesa Temática de Gestión del Riesgo de Desastres – Ministerio De Educación**
- **Red Humanitaria Nacional**

- **Red Global de la Sociedad Civil para la Reducción del Riesgo de Desastres – Perú (GNDR)**
- **Foro Action by Churches Together (ACT)**
- **Mesa Técnica de Agua Saneamiento e Higiene de Lima Metropolitana**
- **Comité Técnico Consultivo del Plan de Desarrollo Urbano de Lima Norte**

## 6. ALIADOS ESTRATÉGICOS

### 6.1 INSTITUCIONES PÚBLICAS

Contamos con convenios vigentes de cooperación interinstitucional con:

- CENEPRED
- INDECI

Además, también son aliados estratégicos:

- Mesa de Concertación para la Lucha Contra la Pobreza – MCLCP
- Municipalidad Metropolitana de Lima
- Universidad Nacional de San Antonio Abad de Cusco (UNSAAC)
- Universidad Nacional Pedro Ruiz Gallo (UNPRG)

### 6.2 INSTITUCIONES PRIVADAS

- SODIMAC – Maestro
- Universidad Continental

### 6.3 COOPERACIÓN INTERNACIONAL

- USAID
- COSUDE
- PMA
- Brot
- Practical Action
- ADRA
- HELVETAS
- Ayuda en Acción

### 6.4 REDES Y PLATAFORMAS

- Red Global de Sociedad Civil para la Reducción del Riesgo de Desastres, grupo Perú - GNDR
- Action by Churches Together - Foro ACT
- Red Ambiental Peruana - RAP
- Asociación Nacional de Centros de Investigación y Promoción del Desarrollo – ANC

## 7. FORMULACIÓN DE NUEVA PROPUESTA DE DESARROLLO INSTITUCIONAL (DE GRD, ACC, EC)

Durante el 2024, PREDES formuló su Plan Estratégico Institucional (PEI) 2023-2027 a través de un proceso participativo con todos los miembros de la institución.

El primer objetivo estratégico del PEI indica: Consolidar nuestra propuesta institucional que articule e integre la Gestión del Riesgo de Desastres, la Adaptación al Cambio Climático y la Economía Circular, con un enfoque innovador, basado en las lecciones aprendidas y los nuevos avances y tendencias”.

Este primer objetivo propone: “Revisar nuestra propuesta actual. Incorporar las lecciones aprendidas de la experiencia. Incorporar las lecciones aprendidas de otras experiencias. Discutir con otros actores a nivel nacional e internacional. Revisar los nuevos avances y tendencias, e incorporarlos a nuestra propuesta. Generar debate y aportar a la teoría. Fortalecer nuestras estrategias de intervención.”

En los primeros meses del 2024 se avanzó un primer documento denominado Guía preliminar para la actualización de la propuesta institucional que contiene: Conceptos marco GRD, ACC y EC, Definición conceptual de las líneas de acción en las cuales trabaja la institución y una primera propuesta sobre mejoras que PREDES puede hacer en el campo de gestión del conocimiento, actuación protagónica de las comunidades vulnerables, e incidencia en políticas públicas.

A noviembre del 2024, hay un segundo avance sobre la Propuesta Institucional que contiene:

### A. Bases en que se sostiene el accionar de PREDES

Se afirma la premisa, la relación humanidad-naturaleza en un contexto de cambio permanente, donde la humanidad ha intervenido a la naturaleza explotando sus recursos naturales llevando a cabo un proceso de industrialización (transformación), sobreexplotando y agotando sus recursos en un afán de crecimiento económico sin fin, espoliado por la cultura del consumismo. Los efectos son muy graves, por una economía basada en recursos agotables y por la contaminación que producen a todo nivel, produciendo el efecto invernadero y acelerando el cambio climático

### B. Lineamientos para la acción institucional

1. Impulsaremos la GRD, la gestión del cambio climático: la adaptación al cambio climático, las economías sostenibles y menos contaminantes (economía verde, economía circular).
2. Abordaje multisectorial: Trabajar en varios sectores del desarrollo.
3. Enfoque multi amenazas (ambientales, biológicas, tecnológicas) y multirriesgo.
4. Incidencia para fortalecer políticas públicas favorables al cambio: promover la articulación de las políticas, la normativa e institucionalidad nacional.
5. Gestión del conocimiento: sistematización, intercambio de experiencia, búsqueda de evidencias.
6. Desarrollo metodológico: para analizar el riesgo y producir escenarios a futuro,
7. Actualizar periódicamente los escenarios de riesgo y difundirlos.

8. Incorporar en los proyectos, los enfoques de inclusión, de género, de localización y otros.

#### C. Criterios para priorizar y formular nuevos proyectos

1. El proyecto es un proceso y es parte de otro mayor que es el proceso de desarrollo sostenible.
2. El diagnóstico debe analizar la vulnerabilidad existente, los actores y las causas y el nivel de gobernanza.
3. El proyecto se orientará a fortalecer capacidades y aportará instrumentos para que los actores locales gestionen el riesgo y el cambio climático.
4. El proyecto persigue como objetivo final la reducción de la vulnerabilidad y del riesgo, debe tener efectos tangibles durante su vigencia e impactos que se pueden evaluar a mediano y largo plazo.
5. El proyecto tiene que vincularse e interactuar con organizaciones e instituciones permanentes en la zona para poder transferir la experiencia y dar continuidad.
6. Se analizará el contexto local, regional, nacional e incluso internacional que influirá durante la ejecución del proyecto
7. Cada proyecto es una experiencia que necesariamente tiene que sistematizarse, obliga a una reflexión periódica sobre lo que hacemos, los aprendizajes y lo que realmente aporta.

Concluir esta propuesta institucional, aprobarla y e implementarla es una tarea prioritaria en el corto plazo, porque definirá la orientación que va a tener PREDES en adelante.

## 8. INSTRUMENTOS DE GESTIÓN

Durante la vigencia del Consejo Directivo saliente, se ha revisado y perfeccionado los siguientes instrumentos de gestión:

1. Código de Conducta.
2. Manual de políticas y procedimientos administrativos.
3. Reglamento interno de trabajo.
4. Política de Seguridad y Salud en el Trabajo.
5. Reglamento Interno de Seguridad y Salud en el Trabajo.
6. Plan de Respuesta a Emergencias.
7. Plan para la vigilancia, prevención y control de Covid-19 en el trabajo.
8. Identificación de peligros y evaluación de riesgos (IPERC).
9. Mapa de riesgos de cada local de PREDES.
10. Política de Gestión de Datos Personales para los proyectos.
11. Política de prevención y sanción del hostigamiento sexual en el trabajo.
12. Política de Protección contra la Explotación y el Abuso Sexual - PEAS.

## 9. TECNOLOGÍA DE LA INFORMACIÓN Y COMUNICACIÓN (TIC)

Durante este año, el Área de Tecnología de la Información y Comunicación (TIC), ha logrado avances sustanciales que fortalecen tanto las operaciones internas de PREDES como su capacidad para apoyar la ejecución de los proyectos en el marco del objetivo 5 del plan estratégico. Los siguientes hitos destacan entre los logros alcanzados:



- **Gestión de Accesos, Licencias y Seguridad**  
Se implementaron mejoras en la gestión tecnológica, incluyendo la transferencia y organización de accesos, la regularización y optimización del licenciamiento de las aplicaciones utilizadas por la organización, y el desarrollo de un sistema de copias de seguridad para el portal web institucional. Asimismo, se generó la propuesta para el aseguramiento de información institucional que se terminará de implementar luego de concluir las obras en la oficina de San Isidro. Estas acciones han permitido garantizar la continuidad operativa, el cumplimiento normativo, y la protección de la información de PREDES.
- **Inicio del Centro de Datos y Operaciones de PREDES, soporte a proyectos**  
En el marco de la renovación de la infraestructura tecnológica, se planificó y dio inicio al desarrollo del Centro de Datos y Operaciones de PREDES en la sede de San Isidro. Este proyecto incluye la instalación de un pequeño data center, reorganización de la línea de datos, y despliegue de los equipos para la gestión de la información. El centro de datos centralizará todas las herramientas digitales utilizadas por la organización.
- **Aplicaciones Web y Digitalización**  
El área asumió el componente tecnológico de los proyectos relacionados con la digitalización histórica de documentos y el desarrollo de plataformas web. Este trabajo permitió agilizar los procesos y la preservación de archivos de valor histórico.
- **Análisis y Gestión Basada en Datos (Data-Driven)**  
En línea con las tendencias actuales de gestión, se fortalecieron los procesos de análisis y validación de información. Este enfoque implica el uso estratégico de información recolectada y analizada para orientar las intervenciones y medir el impacto de los proyectos, asegurando una mayor efectividad en sus resultados.
- **Soporte en Herramientas Tecnológicas para Proyectos**  
Se desarrollaron políticas de gestión de datos y se desplegaron soluciones tecnológicas que apoyaron la generación de evidencias para el monitoreo de proyectos. Herramientas como tableros web, hojas de cálculo avanzadas en Excel y programación en Python permitieron analizar información de nuevas formas y proporcionar reportes detallados que fortalecen la supervisión y evaluación de los proyectos de la organización.

El Área de Tecnología continuará con iniciativas buscando mejorar las capacidades de PREDES. Entre las principales acciones previstas se encuentran:

- **Gestión Basada en Datos (Data-Driven):** Profundizar el uso de datos para optimizar la planificación, ejecución y monitoreo de proyectos.
- **Automatización de Procesos:** Incorporar tecnologías de automatización para mejorar la eficiencia administrativa.
- **Uso de Inteligencia Artificial:** Implementar soluciones de inteligencia artificial en áreas específicas para optimizar el análisis predictivo y la toma de decisiones.

## 10. EQUIPO DE PREDES

Actualmente, estamos trabajando en PREDES 45 personas. El personal se distribuye de la siguiente manera:



### 10.1 CONSEJO DIRECTIVO

Romero Zeballos, Gilberto Juan,  
Presidente del Consejo Directivo  
Quispe Cáceres De Cabrejos,  
Rosario Modesta  
Vicepresidenta  
Kancha Sucno, Karin  
Secretaria  
Miembros:  
Sato Onuma, José Miguel  
Lozano Cortijo, Olga María Del  
Carmen  
Parado Paredes, Román Felipe  
Medina Rengifo, Juvenal





## 10.2 SEDE SAN ISIDRO

Romero Zeballos, Gilberto Juan  
Presidente del Consejo Directivo  
Lozano Cortijo, Olga María Del Carmen  
Especialista en M&E de Proyectos  
Escobedo Vargas, María del Carmen  
Asistente en Gestión de Proyectos  
Zapata Vásquez, María del Rosario  
Comunicadora Institucional  
Huacho Lazo, Asunción Luis.  
Especialista en Tecnología de la  
Información y Comunicaciones  
Sánchez Valle, Ofelia Elizabeth  
Administradora  
Ccoyllo Chinchay, Judith Naty  
Contadora  
Aramburú La Torre, Claudia Rubí  
Asistente Contable  
Cristóbal Cárdenas, Jacqueline Karla  
Asistente Administrativa



Huamaní Fernández, César Andrés.  
Asistente Administrativo  
Garay Huamán, Edith Pilar.  
Logista

## 10.3 KUSKA

Sato Onuma, José Miguel  
Coordinador de Proyecto  
Liza Ramírez, Arturo Fidel  
Especialista en Emergencias  
Parado Paredes, Román Felipe  
Especialista en GRD  
Huillca Arredondo, José Manuel  
Planificador Urbano  
Rodríguez Quispe, Liz Violeta  
Comunicadora Social  
Palomino Tonaylla, Hysha Yashira  
Comunicadora Social  
Valverde Franco, Maeva Laura  
Promotora Social de GRD  
Miranda Almaras, Rosa  
Promotora Social de GRD  
Prieto Camacho, Diego Mauricio  
Promotor Social en GRD  
Justo Iglesias, Grover Arangori  
Asistente de Monitoreo y Evaluación  
Avenidaño Medina, Ysabela  
Asistente administrativa



Quispe Aguilar, Yojan  
Asistente Contable  
Morales Aragón, Luis Antonio  
Asistente Logista y Conductor

## 10.4 KALLPACHACUY

Kancha Sucno, Karin  
Coordinadora del Proyecto  
Reynaga Viguria, Tania  
Especialista en Incidencia  
Valer Barazorda, Flavio  
Especialista en Gestión de  
Recursos Naturales  
Choque Conde, Miguel Ángel  
Especialista Social  
Silva Peralta, Liz Carol  
Comunicadora Social  
Quillahuamán Quispe, Lid Katy  
Promotora de campo  
Mejía Queccaño, Florcita  
Promotora de Campo  
Durand Huamán, Nélica  
Asistente Administrativa  
Sandoval Cusiyupanqui, Kevin  
Asistente Administrativo



## 10.5 AREMO II

Amache Cutipa, Elizabeth  
Roxana  
Especialista en GRD  
Chambi Holguín, Héctor Henry  
Comunicador Social  
Llaza Mendoza, Lilian Milagros  
Promotora de GRD  
Apaza Cossi, Leodán  
Promotor de GRD – Moquegua  
Reyes Regalado, Amner  
Jeeferson  
Especialista en GRD – Camaná  
Taya Fores, Carol Vealí  
Promotora de GRD – Camaná  
Tito Cami, Milagros Clorinda  
Asistente Contable - Moquegua





## 10.6 AGUA EN EMERGENCIAS

Medina Rengifo, Juvenal  
Gestor Analista de Estudios  
Anci Flores, Jorge Peter  
Especialista en Preparativos y  
Respuesta para Emergencias



## 10.7 MECANISMOS FINANCIEROS

Parado Paredes, Román Felipe,  
Coordinador del Proyecto  
Escobedo Vargas, María del Carmen  
Asistente en Gestión de Proyectos  
Lambayeque:  
Paredes Castañeda, Wendy del  
Carmen  
Asistente Técnico en Estrategia  
Financiera  
Ramos Huayanca, Sonia Alexandra  
Asistente Administrativa  
Cusco:  
Choque Conde, Miguel Ángel  
Asistente Técnico en Estrategia  
Financiera  
Durand Huamán, Nélica  
Asistente Administrativa  
Sandoval Cusiyupanqui, Kevin  
Asistente Administrativo



## 11. RESUMEN DE LOS ESTADOS FINANCIEROS

### 11.1 ESTADO DE SITUACIÓN FINANCIERA

| ACTIVO                                     | 2023             | 2022                |
|--|------------------|---------------------|
| <b>Activo Corriente</b>                    |                  |                     |
| Efectivo y Equivalente de efectivo         | 2,004,755        | 2,588,992           |
| Cuentas por cobrar comerciales (neto)      | -                | -                   |
| Cuentas por cobrar al personal             | 3,294            | 1,604               |
| Otras cuentas por cobrar - diversas        | 448,626          | 327,387             |
| Gastos contratados por anticipado          |                  |                     |
| Otros Activos                              |                  |                     |
| <b>Total Activo Corriente</b>              | <b>2,456,674</b> | <b>2,917,983</b>    |
| <b>Activo No Corriente</b>                 |                  |                     |
| Inversiones Financieras                    |                  |                     |
| Inversión por participación patrimonial    |                  |                     |
| Inmueble Maquinaria y Equipo               | 3,406,942        | 3,371,235.00        |
| Depreciación Acumulada                     | -704,063         | -574,611.00         |
| Intangibles Neto                           | -                | -                   |
| Amortización acumulada                     | -                | -                   |
| <b>Total Activo No Corriente</b>           | <b>2,702,880</b> | <b>2,796,624.00</b> |
| <b>TOTAL ACTIVO</b>                        | <b>5,159,554</b> | <b>5,714,607</b>    |
| <b>CUENTAS DE ORDEN</b>                    | <b>89,913</b>    | <b>82,874</b>       |
| PASIVO                                     | 2023             | 2022                |
| <b>Pasivo Corriente</b>                    |                  |                     |
| Tributos y Aportes por pagar               | 47,139           | 45,806              |
| Remuneraciones y Participaciones por Pagar | 154,584          | 134,166             |
| Cuentas por Pagar Comerciales              | 28,272           | 63,509              |
| Fondos por utilizar                        | 1,563,943        | 2,022,829           |
| Otras Cuentas por Pagar                    | 284,387          | 123,625             |
| <b>Total Pasivo Corriente</b>              | <b>2,078,325</b> | <b>2,389,935</b>    |
| <b>Pasivo No Corriente</b>                 |                  |                     |
| Obligaciones Financieras a Largo Plazo     |                  |                     |
| Otras Cuentas por Pagar a largo Plazo      |                  |                     |
| Provisiones                                | -                | -                   |
| <b>Total Pasivo No Corriente</b>           | <b>-</b>         | <b>-</b>            |
| <b>TOTAL PASIVO</b>                        | <b>2,078,325</b> | <b>2,389,935</b>    |



| <b>Patrimonio</b>                | <b>2023</b>      | <b>2022</b>      |
|----------------------------------|------------------|------------------|
| Capital                          |                  |                  |
| Capital Adicional                |                  |                  |
| Excedente de Revaluación         | 2,795,519        | 2,795,518        |
| Reservas                         |                  |                  |
| Resultados Acumulados            | 542,568          | 350,106          |
| Resultado del Período            | -256,857         | 179,048          |
| <b>Total Patrimonio</b>          | <b>3,081,229</b> | <b>3,324,672</b> |
| <b>TOTAL PASIVO Y PATRIMONIO</b> | <b>5,159,554</b> | <b>5,714,607</b> |
| <b>CUENTAS DE ORDEN</b>          | <b>89,913</b>    | <b>82,874</b>    |

## 11.2 ESTADO DE RESULTADO INTEGRAL

| <b>INGRESOS</b>                       | <b>2023</b>      | <b>2022</b>      |
|---------------------------------------|------------------|------------------|
| Ventas Netas (Ingresos Operacionales) |                  |                  |
| Otros Ingresos Operacionales          | 7,354,450        | 7,749,300        |
| Ingresos Financieros                  | 12,405           | 67,307           |
| <b>Total de ingresos</b>              | <b>7,366,855</b> | <b>7,816,607</b> |

| <b>GASTOS</b>                   | <b>2023</b>      | <b>2022</b>      |
|---------------------------------|------------------|------------------|
| Costo de ventas (Operacionales) |                  |                  |
| Gastos de Personal              | 3,353,942        | 3,313,534        |
| Servicios Diversos              | 2,447,180        | 2,423,502        |
| Tributos                        | 8,205            | 8,339            |
| Otros Gastos de Gestión         | 1,679,054        | 1,690,936        |
| Gastos Financieros              | 7,188            | 74,151           |
| Provisiones                     | 128,144          | 127,098          |
| <b>Total de gastos</b>          | <b>7,623,713</b> | <b>7,637,559</b> |
| <b>Resultado del periodo</b>    | <b>-256,857</b>  | <b>179,048</b>   |